大正五年正月念三號第三種郵便物認可

本報覺悟欄九年七月份起發售彙刊現十一年八月份已釘成 每冊銀三角九年七八九十十一及十年一月均已售完

民國日報

THE REPUBLICAN DAILY NEWS

中華民國十一年九月廿八日（即舊曆八月初八日）（星期四）

本館開設在上海河南路第十二號十三號（三茅閣橋北首）

電話四千八百十六號 第二千三百九十一號

今日四張售大洋三分

定報章程 全年九元半年五元三個月三元歐美各埠全年十六元半年九元以上均照大洋計算寄費在內郵票九五折計算

廣告刊例 特等新聞下論每行三角五行起碼 每日每行起碼三行 每行大洋二元 後幅每日三角每行一元五角短行每字六碼 方寸每寸起碼 每英寸二角 每日二角五分

恕訃不週

申晥觀先生諱奎植痛於陽歷本月二十五日下午九時病終法租界福煦路愛仁里三十一號寓邸擇於二十八日下午四時成殮十月三日下午二時舉殯安葬徐家匯虹橋路薤露園公墓敬此訃聞伏希矜鑒

申宅謹告

域外小說集

周作人譯

極高尚的文言作品 絕無「流毒」的國文教材

定價大洋六角 紀念一五折 廉價

近人皆知宗仰周先生之白話文、不知先生前此之文言作品、尤有極名貴之價值。是編乃先生自輯其文言譯述之小說、得三十七篇。原文皆理趣高尚、合於先生「人的文學」之旨。譯文則清淵冷雋、讀之如嚼冰雪。

劉半農著 中國文法通論 定價實銀六角 紀念實銀五角

上海棋盤街 羣益書社

日新洋裝金銀首飾新張廣告

本號專售洋裝時款金銀首飾器皿精鑲珠鑽玉石鑲工細緻式樣維新且新張伊始取價格外從廉如蒙惠顧無任歡迎 舖在虹口百老匯路一百五十九號

上海天香糖菓餅乾公司特別啓事

逕啓者本公司自創辦以來迄今數載所出各品頗蒙美有口皆碑毋庸瑣述但出品貨物無不以悉心考察精益求精非與市上圖利者可比至罐頭食物應有盡有無不俱備近復擴充營業便利顧客起見特設分發行所於南市小東門民國路以副惠顧諸君雅意倘蒙賜顧毋任歡迎請認明六星天字商標為記庶不致誤

駐滬紹屬水災籌振會乞振

收款處（北市）中國銀行中央信託公司永豐安裕大均泰承裕五莊（南市）義昌信康兩莊及同鄉會事務所製取收條由本會登報鳴謝 會長徐乾麟 副會長孫籌人王頌堅 經濟董事宋漢章田祈原王鞠如嚴成德 賑務主任田時霖等同啟

上海四馬路 美大公司 十月十一日起 國產綢緞八折大競賣 三禮拜

求是中學 日科夜科 續招男生女生

本校成立五年本屆業已開課大學預科（國文專科）（英文專科）（專修簿記）（師範）小學（速成打字）商科（半日科）各級膳宿走讀均有餘額並添招男女學生百五十名不限年齡不拘程度免入學考試有志學者請從速報名至滬雙十節前截止來校取閱附設精美膳宿舍專為招待旅滬商學界仕女寄宿 校址正科上海寶昌路漁陽里預科法界[illegible]達路東善樂里

校長陶雪生啓

先施公司

新到大批合時貨品各價格外削低斷非別家所能企及諸君請來比較當得莫大利益

雅達烟公司 三五牌

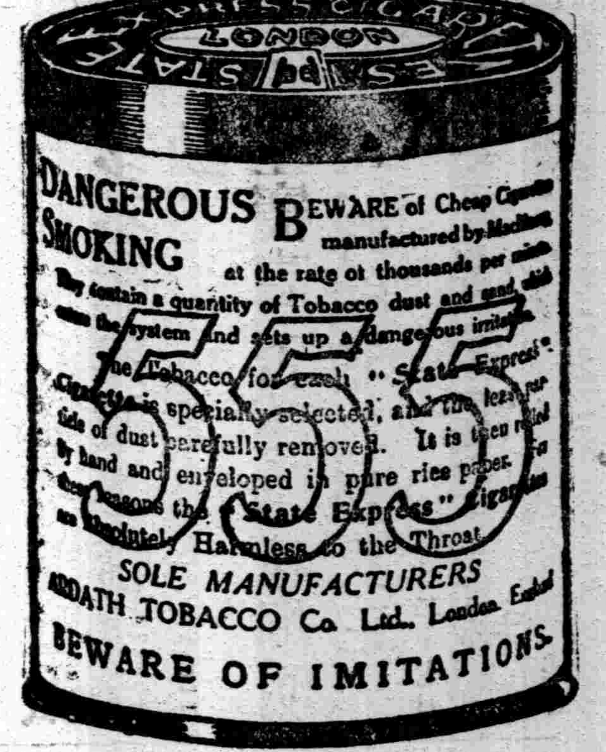

上等社會均皆歡迎

烟絲精選寰球馳名

上品香烟

全球各埠均有出售

西醫王楚石 酣授花柳專科

專以研究花柳學科養成新醫界需科人才課程如六〇六注射法一切注射法備述電氣消散淋血等病一切藥劑治療欲知詳章附郵三分函索即寄

上海法界南陽橋楚石醫院啟

請客須以大前門香烟麻表款待之誼

大前門香烟係最先在中國製造之上等香烟

每包十枝每聽五十枝

德承亮牙醫生

醫例 門診一元出診十元

電話 中央四千七百另四號

診所 上海法界霞飛路郎嵩山路巡捕房西首隔壁一百六十五號

馬玉山糖果餅乾公司廣告
國貨徵銷場

啟者本公司自置洋樓在南京路一百七十三號裝修已竣擇期夏歷八月初一日先行遷入照常營業由開市日起至八月十九日止各貨品均收九折俟二樓國貨徵銷場佈置完善定于八月初十日正式開幕茲將本場預備招商設店分部營業如下

各省名茶 綢緞綾羅 陶瓷器皿 土布絨毡 福州漆器 燒青銅器
馳名好酒 雪茄香烟 絲巾鞋襪 化粧香品 應驗良藥 四時水菓
茶食禮品 珠寶玉器 各種笠彩 美術圖畫 玻璃器皿 花木盆景
罐頭食品 金銀首飾 帽傘毡蓆 文房儀器 南貨海味 兒童玩具
茶室點心 新衣皮裘 籐皮夾袋 各式衣箱 各省乾菓 擡瓷家具

場內附設陳列所以備出品家存放樣子不收費用如欲取閱(陳列出品)(招商營業)及(寄售)等章程請按址函索或面商辦法均樂歡迎

大中烟公司大減價通告

敝公司創立至今歲屆六週爲博羣名譽紀念特運大批荷惠英美上等雪茄捲烟絲烟具幷新出鐘牌大小雪茄無美不臻本行減價(自夏正七月廿二起至八月十二止)如荷惠臨定堪滿意 外埠郵購原班回件

上海南京路大中烟公司謹啟

謀洋務職事之利器

限一月畢業

另設特別班 本社發明閉眼術打字專科已十五年功課完備教法精善洵爲各打字社冠現值洋行通用新式機器數十餘種並不隻隻同樣一經來學即能閉目打字三個月精熟能用各種機器故謀業輒得優勝隨時加教速記簿記畢業後並能介紹生意欲閱詳章來取

虹口乍浦路聯安里振華學社啟

百勝司廠水汀透平

近今世界電氣實業大工廠之發動機都用水汀透平者以其用煤極省管理較易故也然同是一透平而此中之構造亦自有優劣之分本廠乃世界創造透平之第一老廠所出透平供給各國者已逾一千萬啟羅華德機件之耐久堅固世無其匹至於構造之精尤有獨得之秘非市上僅用其名式仿造者所可比擬倘蒙惠顧無任歡迎

英國百勝司廠駐華直接代表 久勝洋行謹啟 上海四川路一百廿九號 電話中央一一〇八

民智書局 新刊義務學校適用教材

中國歷史講義 侯紹裘編著 每冊一角
自然科學常識講義 惲震編著 每冊七分

現在許多失學男女 急要補習教育 但是苦於沒有適當教材 欲灌輸普通常識 殊感困難 這兩本講義剛剛適應這個要求而出 歷史講義的優點 能於極簡畧中連類及於學術思想宗教文化等等 自然科學常識講義 讀了便能得着植物學動物學鑛物學生理學種種常識 一般急要補習教育的男女 及義務學校學生 應該人手一冊 以供誦讀 凡熱心於通俗教育者 也應備存一本 以資參攷

總發行上海民智書局

言論

駁「南北國會……那一個是合法的」

孤軍雜誌載了一篇論文，標題是「南北國會和南北總統那一個是合法的」總統問題，我且擱置不說，至於國會問題，正有繼續六年與繼續八年的爭論；究竟怎樣纔合法，我不能不討論一下。

●原文的結論說：

(一)廣州國會是護法議員的集團，不是繼承法統的正式國會；

(二)北京正在集會的國會正要蹈廣州國會的覆轍，陷於同一非法危險中。

照這結論的意思，是已經斷定廣州國會不是繼承法統的正式國會了。 若北京正在集會的國會，所以要陷於非法的危險中的原因，結論的上面一段也曾說過，就是。

「他們在談話會議決兩事：(一)是定八月一日爲繼續開會的日期；(二)是屆期如不足法定人數卽依法遞補」

那麼，若不說「開會」，若不說「遞補」，那就算合法了。 我先說一句，這話錯了；然後再把理由說明在下面：

總括原文的主張，是承認國會分子應繼續六年的。 他所以承認國會分子應繼續六年的，是因爲斷定「廣州國會不是繼承法統的正式國會」。 他所以斷定「廣州國會不是繼承法統的正式國會」，是因爲斷定「廣州國會的確是繼續「開議」，不是會期開始的「開會」。 我把事實和法律詳細考察起來，恰與原文相反，就是廣州國會的確是第二會期臨時會開始的開會，不是繼續開議。 何以故呢？就法律上說：

議院法第一條，規定：「民國議會每屆法定開會期日或臨時開會期日之前十日，兩院議員各自集會於本院，」這明明白白的說了開會有兩種：一種是法定開會；一種是臨時開會。

就事實上說：

查參衆兩院公報，廣州國會是開臨時會，可以找着三個證據：

(一)「民七」三月十八日兩院談話會議決的第一條，說：「五月三十日以前齊集廣州，六月十二日開會；自開會之日起，逾一月不到者，依法遞補；」同日參議院副議長王正廷衆議院議長吳景濂發出啟事，說：「如開會後一月不到者，應照議院法第七條卽予解職」；三月二十日參議院副議長王正廷衆議院議長吳景濂，發出通電，說：「如開會後一月未到者，卽照議院法第七條解職並依次遞補。」

(二)六月十二日國會在廣州行開會式；

(三)除上述手續外，兩院還恐怕國人有誤會的，所以先後議決解釋案，說明是第二會期臨時會。

所以第二屆當選的參議員始終沒有到院。 要是他們是繼續開議，何以通告和通電都鄭重聲明，「開會後一月不到者，卽照議院法第七條解職？」何以行開會式？開議就不能行開會式——因第二期常會期祇限四十八天，何以正式會議滿四十八天以後，——第二屆當選的參議員沒有到院？

上面這些話，把法律上和事實上通同證明了

●我再把撰原文者的誤點一一推原出來：

(一)撰原文者不曾看清議院法第一條有法定開會和臨時開會兩種；所以說「要先問廣州國會到底是開第三會期的會還是繼續第二會期的會，」難道除却繼續第二會期的會或開第三會期的會，就沒有第二會期臨時會可開麼？

(二)撰原文者硬把啟事和通電中的「繼續」字樣認做繼續開議；所以說「他們在各報所登載的國會自行集會啟事中，有繼續第二屆開會字樣，到「七年六月十二日那一天，又發個通電，中有「爰依約法自行集會，業於六月文日在廣州繼續開正式國會；」」不知道除却第二會期法定會開議可稱繼續外，還有在第二會期中的臨時會也可稱繼續。 至於「正式國會」字樣，那時當然是對「非常會議」的區別，決不是指第二會期的法定會。

(三)撰原文者既不曾看清議院法第一條有法定開會和臨時開會兩種，又硬把啟事和通電中的繼續字樣看做繼續開議；所以說「濫用第七條解職的規定，解去許多不應解而解的分子的職，遞補許多不應補而補的新分子；再藉這些新分子湊足法定人數而開所謂第二會期臨時會，」所以說「解職」和「除名」其可以騰出底缺以備遞補候補者湊足法定人數一層是一樣的，但是「除名」的規定，應先有過半數出席議員，纔能議決適用，而「解職」則否，二者難易懸殊，避難就易，人情之常，在湊來湊去湊不上過半數的當時的廣州國會，因爲急於湊足人數，隨隨便便把議院法第七條借用「下」。 試問臨時會已規定於議院法，怎樣能夠稱「所謂」？啟事和通電都鄭重聲明「開會後一月不到者卽照議院法第七條解職，怎樣能夠稱「隨隨便便借用一下」？這「所謂」和「隨隨便便借用一下」的字樣，總未免類於「偷關漏稅」和「倒果爲因」罷！

我的結論是：

民國七八兩年，國會在廣州開第二會期臨時會，是繼承法統的正式國會，他的舉動是完全有效的；在上述期間內依法解職或除名的分子，已經喪失議員資格；混雜喪失議員資格的分子而構成的機關，我們不能夠承認他是國會。

還要附帶說明幾句，孤軍雜志載的那篇論文署名「說難」，據孤軍雜誌同人說「說難」是陳承澤先生的號，陳君不幸於八日上午四時死了，我駁的話的對不對，祇好請孤軍雜誌的先生們賜教。

孫鏡亞

本社專電

北京

●奉直再戰聲日高·吳佩孚連日在鄂豫調兵北運·甚忙碌·王士珍田文烈鮑貴卿今日見黎·商調解方法· 二十七日

●曹錕昨再嚴電催餉·並請月撥鹽餘十分之四·派程希聖來京坐索· 二十七日

●杜錫珪電財部·扣淮鹽欵·充海軍餉項· 二十七日

●銀行界對短債·只一二三家承銷·餘均無望· 二十七日

●財部已將短債支配四個月政費開列清單·送銀行界查閱· 二十七日

●華比銀行借欵·昨已簽字· 二十七日

●吳金彪到京·見王寵惠·主撤贛省客軍· 二十七日

●吳佩孚召陝代表·商攻川方法· 二十七日

●蘇同鄉會派人分見財鹽關烟酒各長·查蘇省帳欵·分別扣抵· 二十七日

●蘇人昨再呈催·澈查蘇財政積弊· 二十七日

●領袖葡使照會·指越飛私造公債·且有宣傳過激主義嫌疑·應注意偵查· 二十七日

●新新議員定儉日(廿八)招待護法議員·護法派多不願與彼等聯合行動· 二十七日

●王寵惠否認致陳炯明電·警廳函各報更正· 二十七日

●吳佩潰再電辭院秘書長· 二十七日

●日英兩使向外部要求在浦口分設稅關· 二十七日

●英使艾思敦今晨見黎· 二十七日

●黎令任李根源航空署督辦· 二十七日

福州

●許(崇智)部已佔領崇安浦城建陽等縣·李(厚基)大恐慌· 廿七日

譯電

▲長春會議決裂(二)

▲日俄代表均將離會……日外務當局之聲明……日本要用軍艦保護僑民

東方社二十七日東京電 長春會議決裂之結果，日本松平代表諸人，已定於今日離長春，取道大連歸國，已接來電矣，又俄國方面代表，亦定於今日啟程，惟越飛氏以發熱病臥床不起，故倘須逗留二三日云，

東方社二十七日東京電 長春會議既決裂，某外務當局，聲明曰，第一日本軍之撤退西比利亞，與會議之決裂，無何等關係，從已定之方針，在十月末日以前，當完全履行之，第二北樺太之駐兵，不過爲解決廟街事件之保證，如以之而目爲永久占領。實誤解之至，日本政府在華盛頓會議，嘗約定尊重俄國之主權，又在大連會議，亦言明解決廟街事件，無侵害俄國主權之事，日本政府始終嚴守華盛頓會議之聲明，而信列國之不誤解也，

東方社二十七日東京電 日本埴原外務次官，今日與日本記者團會見，語長春會議之決裂曰，會議既決裂「現在最要之問題，厥惟日橋生命財產之保護救濟事耳，政府對於一向以來築得基礎之日人，固希望其繼續留居，極力活躍，以圖國民的發展，然在實際上，有不得不離開之勢，惟離開亦必一任僑民之自由意志，關於此事之救濟法，一部分人雖有利用低利資金之說，然思之似不得當，政府之方針，現欲先令軍艦停泊在海參崴，以當保護僑民之任，此外更籌適當之方法，以期萬全，至關於處分扣留之軍械事，則從已定之方針，當議一對於治安之有效方法，引渡於適當之團體，至引渡於何種團體，今日可不必論，尚未定奪，當視赤白兩軍勢力之自然的消長，然後決定之也，世間對於軍械問題，種種風說，殊覺遺憾，此事現正在調查中，當局深信其並非事實也，關於漁業問題，今後如無特別之事態發生，則大約繼續現在所持自由出漁法之方針也云云，

▲蘇俄援助土軍之近東

▲蘇俄決以兵力助土……希臘紛起革命……美國派艦赴土……英國限土軍退出中立區域……宗教戰爭之見端……希政府辭職

路透社二十七日倫敦電 雅典路透訪員電稱、薩洛尼加、米蒂林、垃里薩均有嚴重革命行動、風潮今正在發展中、

路透社二十七日芬蘭京城電 莫斯科電稱、蘇俄政府決議如基瑪爾軍與英軍衝突、則卽派兵助基氏、現正設法助基反對議和、幷籌備參戰事

海甯醫院附設小兒專科療養院

小兒諸症與大人不同即常有輕即變重重即不起所在多有以故小兒病關於醫者之良否尤關看護之如何茲特設小兒專科療養院以求盡善育兒者其慎諸

宜、且擬以偉大計劃在高加索設立根據地、

路透社二十六日巴黎電　美國已派戰艦兩艘驅逐艦五艘至土耳其海面、

路透社二十六日巴黎電　協約國致基瑪爾氏之牒文、美國與情頗爲滿意、各報載稱、基氏如猶不知足、則實無理要挾、

路透社二十七日倫敦電　聞英國已請土軍在公文送到時起四十八小時內退出中立區域、基瑪爾將軍對士麥那美訪員稱、、土國準備担保海峽之開放、兼願拆毀現有之砲壘、惟不能不用瑪摩拉海以保持君士坦丁之安寧、基瑪爾言論中頗不滿意於英政府、而對於喬治尤有微詞、謂喬治內閣與海峽之封鎖有關、基瑪爾甚反對、英人佔領伊拉克出油之地、基瑪爾主張以安那土里亞境之少數基督教徒與他處之少數回教徒互相調換、以解決宗教上困難問題、

路透社二十六日雅典電　希政府因前相維尼齊洛氏對現政府之態度、故決計不加以任何正式使命、

路透社二十六日君士坦丁電　土軍在中立區域內之行動、現由此間安戈拉代表說明其原因、謂協約國提議和平條件之文、因無線電遲滯、至二十五日始由基瑪爾將軍接到云、今日又有土兵千人由比克哈越過中立界線、聞哈林頓將軍已予土司令以充分寬裕之撤兵期限、俾土司令得轉報基瑪爾、但哈氏一面與基瑪爾代表哈密氏晤商、因哈密與基瑪爾直接通電也、

路透社二十六日華盛頓電　美國務卿表示意見、贊成協約國保護近東人種上與宗教上少數人民及海峽自由之主張、希望會議時有保持海峽自由之辦法、但不言及土地問題、

路透社二十六日倫敦電　英海軍部聞美海軍部長所發近東時局將使華會公約簽字國改變其拆艦計畫、故須俟法意批准海軍公約、美國始可拆毀戰艦之言後、聲明英國關於近東事件並未用應行拆毀之軍艦、且依照華會和約所應拆毀之英艦、早已卸除武裝、預備拆散、且有業已拆散者、

路透社二十七日雅典電　今日有飛機一架自米蒂林飛抵此間、擲下印成之宣言書、以海陸軍名義要求希皇讓位與太子、立即解散國會、組織新內閣、派援至塞拉斯陣線、署名者爲戈萊特斯陸軍大佐、非維尼齊洛斯黨、拉里薩及薩洛里加亦有此種宣言書擲下、此二處軍心頗浮動、

路透路二十七日雅典電　政府已辭職、且夕將有甚重要之變動、據現象觀之、將設法和平解脫此次風潮、美太柴斯將軍將否接受首相任、尚屬疑問、全鎮現有重兵巡邏、且夕將頒行戒嚴令

▲廣東大借款已簽字

東方社二十七日廣州電　向美國所借二百萬鎊之廣東市政借款假契約、已於二十三日簽字、假契約之有效期限爲二個月、如無故廢棄之時、須担負違約罰款、概明記於約上、是爲去年九月簽字之市政借款之復活也、

▲趙恒惕竭[illegible]食以養兵

東方社二十六日漢口電　趙恆惕爲籌集軍費起見、以湘米一石、徵收附加稅一元爲條件、許運二百萬石出省、即以此爲担保、向省民借款一百萬元、

▲巖埠存械交奉傳疑

路透社二十六日東京電　陸軍省發表長文、否認近報載海參崴狄特里志斯將軍將軍火讓交張作霖之說、並謂雙城子陸軍之產業交與鐵路衛隊者、僅有營造與交通之材料、及維持秩序所必需之有限軍火、

路透社二十七日北京電　今悉海參崴之軍火運抵奉天者共有二十二車、惟最後數車、爲海關扣留、查日本存於海參崴之軍火共有數千噸、日本何以運此大批軍火至西比利亞、而撤兵時何以不挾以同歸、北京人士對於此節頗多猜測、但據最近消息云、此項軍火、至少有一大部分乃柯爾察克執政時由美國運來者、迨柯氏失敗、此物遂留於海參崴無人管理、協約軍既已撤退、此物當然爲日人所管轄矣、又有一說、此項軍火將送交狄特里志斯將軍、因此爲俄人之物也、大約此事不久將事徹查、如果係美國運來、則如何處置、必須由協約國公決、此事頗饒趣味、如果爲協約國之物、而有一部分運入中國、則破壞禁止軍火入境之約、當然由協約國負責也、

▲北庭待非法借款過節

路透社二十七日北京電　據半官消息、北政府已商定度節及應付至年底債務之財政計畫、十一年公債將分四個月發行、銀行家取囘佣百分之六、故每月發行之二百五十萬元、北政府僅實得二百十萬元、現議發行債劵二百萬元、期限十個月、利息一分、以鹽餘爲抵押品、以供節關諸用、於是至節可發欠俸若干、而分月發行之借款、則可發給軍警用費及國會議員公費百分之七十、尚少五十萬元、將由他方面籌之、北政府今擬於節後向各督軍提出裁兵之切實建議、

▲王寵惠更正致陳炯明電

路透社二十六日北京電　內閣命警廳使各報館更正王寵惠近致電陳炯明、有視察大局、非統一告成不能裁兵、非裁兵不能整理財政、非整理財政不能保持國家安甯等言、

▲謝遠涵已到北京

路透社二十六日北京電　謝遠涵昨日到京、今日午後將謁黎、

公電

▲安慶教育界來電　北京部院（衙署）安徽會館晨報益世報努力週刊轉京津皖鄉先生、上海申報時報民國日報新聞報轉各埠皖鄉先生均鑒、姜案移轉、訴訟年餘、僅共犯中之衛警儲接印等判處徒刑、其殺人正兇倪道烺馬聯甲等罪狀昭彰、猶逃顯戮、國法人道、胥即淪亡、皖人創痛餘生、不忍與刃仇共戴天日、特再籲請政府（?）褫奪馬聯甲本兼各職、按律治罪、並下令京外各廳署通緝倪道烺等解究、伸法權、雪冤憤、仍乞諸公主持、共促政府（?）實行、佇候明教、安徽省教育會、省立學校聯合會、全省學生聯合總會叩寢、

要聞

北京財政困窮之怪象（北京特約通訊員鷗夷）

▲財政流爲自然矯制

▲政府僅存吃飯團體

古人云、國奢則示之以儉、夫國何以能奢、不外乎少數政府當局者、不顧人民之疾苦、而濫用其財、以壇私人之慾壑耳、中國地大物博、人民自來無監督財政之思想、海通以來、更開賣國借債之門、於是國亡無日、而財政之濫、愈益無度、遷流之極、乃至示儉之聲、不起於國民、而起於外人、人民不能監督、而北京政府自請公開、此固物極必返、抑亦經濟學理上自然矯制之定則也、

九月二十四日、京報要聞欄、刊新聞編譯社消息云、

……羅財長（文幹）在閣議報告後、各部總長、即提出需款若干之要求、羅氏當時乃明白宣言、謂一俟辦法確定後、共有款項若干、均提出閣議、請全體閣員諸公、公同支配、本人決不懷厚薄之心、……

此亦可謂中國財政上之一種最新式的公開辦法、夫一國財政、當然以先一年確定預算、年度既終、即將支出各款、交審計院審計、前者爲政治上之責任、後者爲法律上之責任、克負此兩種責任、乃不愧爲財政第一長官、從無所謂隨時籌得款項、隨時公開攤派之辦法也、故吾人於此、無以名之、名之曰自然矯制、

八校經費無着、於是有法團索薪之事、於是有校務討論會之組織、於是有學生讀書之運動、輿論爲之激昂、報章爲之鼓吹、北京政府勉發一月薪水、管教員則堅持非先發三個月薪水不能上課、遂引起京報記者之批評、而蔡元培等亦遂顧忌輿論、通訊於晨報、爲之說明、爲之辯護、最近消息、管教員界、只要求再發一個月薪水、即同時上課、夫管教員性質、原與政府官吏不同、既有契約於先、即當履行於後、而亦不免犧牲個人、以就大局、此亦無非出於事勢上之莫可如何耳、吾人於此、無以名之、名之曰自然矯制、

至於議會方面、吳景濂在廣州國會時代、用款八萬有奇、無帳可算、議員多抱不平、屢欲發起與吳氏算帳、然終以不能一心舉發、又有一部人、碍於情面、故至今成爲懸案、近來參議院有改選議長之說、（讀者注意、吾人幷不承現在不合法之國會、有改選議長之權利。）湯漪爲候補者之一人、其所持之第一條件、即主張彼（湯氏）若爲議長、則院內財政一切公開、一洗前此濫用糜費、及私人扯曳之積弊、夫議長濫用財權、固應監督、然論人情物理、監督之聲、應當發自議員、而不當發自議長、今議員不要求、而議長候補者中先引起此項要求、是可怪也、吾人於此、無以名之、名之曰自然矯制、

最近京報記者卲君飄萍、作一論文、刊之九月二十四日京報、略謂、

……然今後之財政情形、事實上不能不如個人經濟之量入爲出、此項預算、在未確定以前、須出以愼重、確定以後則絕對不能動搖、……否則節後（即中秋節後）將無政府、寧不過節之爲愈、不如以此項鉅款、留之於社會之手、以自行維持北京秩序之爲愈、……

邵君論文頗長、吾人之引此數語者、以其適合吾人所謂自然矯制之精神也、抑吾人於此、有不能不再三致其感慨者、即一國財政、人民不能起而監督、國會不能出頭過問、至使成爲自然矯制之現象、其國事尙可問耶、若憑吾人之良心說話、如此政府、如此國會、尙復有何等絲毫存在之價值、邵君謂節前有政府、節後無政府、吾人則謂有政府與無政府、並無差別、今之所謂有政府者、不過有此虛設之吃飯團體耳、

二十四日

●一千萬非法（公）債發行矣

北庭內閣所第一着急之事務、在趕快發行張英華所擬定之一千萬特種國庫劵、上次閣議已經大體討論、國務會議例會復提前議決由羅文幹報告與安格聯接洽情形、並將所擬條例提出修正、且陳述銀行界之意見、大家都想寬綽寬綽、自然無持異議者、但發行額節前奇只辦二百萬、折實只有百六十萬、實在太少、於時有五期發行改爲四期發行之議、尊每期二百五十萬、以八折算、節前發二百五十萬、可得二百萬實數、關於利息一層、北財部擬先扣三個月、而佣金則不妨增至六厘、至於用途單、亦在閣議通過、玆將北政府所公表者如下、

▲民國十一年八厘短期公債條例　第一條、政府爲籌付中央緊急政費起見、發行八厘短期公債、以一千萬元爲額、定名曰民國十一年八厘短期公債、第二條、此項公債利率定爲週年八厘、第三條、此項公債每年付息兩次、上半年付息定爲五月三十一日、下半年付息定爲十一月三十日、第四條、此項公債、分五年還清、自民國十二年五月三十一日起、用抽籤法、每年還本兩次、每次抽還十分之一、至民國十六年十一月三十日止、全體還清、前項公債還本、以每年五月三十一日及十一月三十日爲開始付欵之期、其抽籤日期、定於五月十日及十一月十日在北京執行、第五條、此項公債之還本付息、委託總稅務司保管、按照七年短期公債同樣辦理、所有還本付息基金、指定由庚子賠款展緩期滿之停付俄國部分賠款項下、照附表所列按期撥付、由總稅務司儲存指定之銀行、於每屆還本付息到期之前一個月分交中國交通兩銀行備付、第六條、此項公債、由財政部內國公債局、委託中交兩銀行、及京外各大銀行、及殷實商號、爲經募機關、第七條、此項公債、按照票面每百元實收現銀九十元、第八條、此項公債、概不記名、第九條、此項公債票面定爲三種如左、（一）百元、（二）千元、（三）萬元、第十條、此項公債之債票及息票、得自償本付息利期之日起、除海關稅鹽稅外、用以完納一切租稅、及代其他現款之用、第十一條、此項公債、得爲銀行之保證準備金、第十二條、此項公債得隨意買賣抵押、其他公務上須交納保證金時得作爲担保品、第十三條、辦理此項債票人員、對於此項債票、如有損毀信用之行爲、依照妨害內債信用懲罰令分別懲罰、第十四條、每屆還本付息十五日以前、由財政部內國公債局、呈請大總統特派審計院審計官二員稽查此項債款帳目、並檢驗還本付息之款、每屆抽籤還本之時、亦由審計院審計官會同財政部長官內國公債局總協理監視一切、第十五條、本條例自公布日施行、

上星期六銀行公會討論十一年公債問題、茲據公會正式傳布、有希望於北政府者三事、（一）此項公債、既據宣布專爲四五個月內中央必要政費及維持治安而發行、應請明示用途、以釋羣疑、（二）政府爲恢復信用起見、應將財政交通兩部各項債務、明定具體結束辦法並對於無担保之內外各債、確定整理計畫、（三）對於前發行之各種公債、及各項特種庫劵、應明白規定堅確之保障辦法、又去年中秋節借款、（現洋二百萬元）亦爲維持治安而借、至今本利未還、應在此次發行公債款項內、從速歸還、

二十六日

時評一

●鐵路運命

鐵路原是造來運輸商品便利行旅的。鐵路如其能充分運輸商品便利行旅，必定有盈無絀；將各路盈餘的欵項，推廣支線；更因支綫的推廣，增加盈餘；能這樣平靜有序地做去，不到二十年，孫總統在元年所定的鐵路大計畫，必能實現。

現在，鐵路被官僚軍閥瓜分了：軍閥硬要鐵路當運兵運械的專差，官僚又强搶鉄路去做借款的抵押，商品運輸和行旅往來，翻變成可有可無。依這樣下去，鐵路將完全銷失正當營業，非但無盈可餘，并且連養路費都不能供給。沒有了養路費，其勢不落在外人手裏，便只有聽其毀壞到不能通車的一法。

本來是一個可以實現的鐵路大計畫，因爲發表這計畫的不是官僚軍閥，大家都不肯承認；現在發現了「舊的無法修理，新的無法擴展，」勢必到全國無車可通」的恐慌，因爲這恐慌是官僚軍閥造成的，大家便不敢問訊了。

這是甚麼現象？願大家忠恕些識悔吧！（湘君）

上海療毒院　法界嵩山路捕房西首仁和里後面

地處幽靜最爲合宜病家來此無傷於雅
特備德國最新注射器以及電氣消毒器
消毒完備注射老練器械精良確切保障
採用德美最新內服注射各種特效良藥
本院發明淋病新藥效驗確實斷根最速
新淋及老濁五日至十日絕非欺人之談
梅毒皮膚淋病治療專門●門診半元下午三時至六時●特診一元二不拘時刻

▲惟服此多福多壽多男子　三多片　一元
▲專治遺精弛滑男子要藥　止遺片　一元
▲解除傷風感冒　傷風片　五角
▲止癢祛濕治癬消斑　愈膚水　四角
▲療治赤白痢疾　止痢片　五角
▲專治信失經差女子要藥　正經片　一元
▲惟服此克毒克瘡克花柳　我克片　二元

美國盾白大學醫藥博士居坤華製
北四川路寶興路轉角太平洋藥公司發行

銷永安先施各大藥房
分處招請外埠經理

溽暑已退新秋初度在此氣候過渡之際正疾病蠢動待發之時若咳嗽喉症瘧疾等病皆夏令種根秋深乃發又如虛損諸症此時劇發可虞若欲防微杜漸惟有預備對症之良藥有備無患乃安全之計也

●防治虛損諸病聖藥
人造自來血（補血生精）……大瓶二元　小瓶一元二角
非洲樹皮丸（補腎壯身）……每瓶一元
五洲補天汁（補益先天）……大瓶一元　小瓶一元二角

●防治咳嗽聖藥
潤肺止咳藥……大瓶六角　小瓶四角
化痰止咳露……大瓶七角　小瓶四角半
麥液止咳露……大瓶一元　小瓶五角
導痰保肺露……大瓶八角　小瓶五角
太乙杏仁膠……每盒一元二角

●防治瘧痢聖藥
三陰瘧疾藥……大瓶六角　小瓶三角
神效退熱藥……大瓶六角　小瓶三角半
金鷄納霜丸……大瓶四角　小瓶三角半
紅白痢疾藥……大瓶六角　小瓶三角半
立止腹瀉丸……大瓶四角　小瓶二角

●防治喉症聖藥
喉痛保命藥……每瓶二角半
福民片（喉症預防）……每瓶二角

●上海五洲大藥房發行

院址北北四川路武昌路口　電話北一九八九

本館添招各地代派處啓事

本館創辦六年行銷日廣各地愛讀諸君紛紛來函訂閱茲爲便利閱者起見特添招各代派處重訂新章條件從優運寄迅速有願担任代派者請即函索

時間上午十時至十二時下午二時至五時逾時不候星期休息。

大 仙女牌 歸 香烟

貨是上上等

價是極低廉

永泰和烟草股份有限公司總理

新發明 耐洗濯 最輕爽 上等的 A.B.C. 內衣 短袜

乃用本廠新發明一種ABC(雕悲思)布所製成的。可作常服穿。很好看的。摩時式樣。男女各界適用。

秋季唯一內衣也。

上海中國內衣織布廠製造 愛根路８６９９號 電話西二九二〇號

本埠永安公司、先施公司、外埠如北京 天津 廣州 香港 汕頭 廈門……等處之各大洋廣貨店均有出售

中式男裝內衣之種

外埠 更衣 歡迎

永安公司

所有應時新貨 一律削價平沽

四週紀念大減價展至八月十七日止

東南植業銀行廣告

本銀行在九江路山東路轉角專營各種存欵放款期票貼現各地匯兌買賣生金銀及一切普通銀行業務所有利息匯水佣金無不格外克己各界賜顧無任歡迎

通匯地點 北京 南京 無錫 天津 漢口 揚州 香港 杭州 蘇州

電報掛號 一七五六

電話 營業室 中央七一四六 經理室 中央七一四五 會計室 中央一三〇四

中秋送禮

冠生園食品最宜

中秋佳節普通送禮俱用月餅習慣使然不過取其形式而已冠生園發明精美果子如陳皮梅。甜梅。南華李。陳皮欖。共和果子。鐵盒菓汁牛肉。鐵盒結汁牛肉以上各種特裝大盒瑣雅緻面積尺餘鮮艶奪目送禮非常名貴且得人人歡迎每盒大洋五角上海冠生園總發行所九畝地拱辰路漢口支店後城馬路上海分銷處南京路先施公司永安公司福和公司老大房天蘇永安利申成昌老大昌開利公司惠通號均有代售

名人

名人牌純用美國上等煙葉製造不雜絲毫他項煙葉於其中

大美煙公司啓 五

天蟾舞台 八月初八夜戲價目 花樓九角 特包九角 樓廳七角 官廳九角 頭廳七角 四角 三層二角 二角 電話中央二七

初次新演

新排四本

狸貓換太子

諸君早臨 客票暫停

新舞台 八月初八夜戲價目 二等二角 頭等四角 廂廳八角 花樓月廳一元

曹甫臣 劉振庭 趙君玉(代漢津口) 夏月潤 長板坡

許奎官 王九臣 劉漢林 劉漢森 鍾鳳林 邱治雲 夏月潤 趙文連 趙君玉 夏月珊 周鳳文 汪優游 夏月華 許奎官 曹甫臣 倪金利

十六本濟公活佛

大舞台 八月初八夜戲 溫演 新排 末朝 歷史 機關 彩景 新戲 減價 特別花樓八角 優等官廳六角 二等正廳四角 三層包廂二角

新排新戲 三本

狸貓換太子

初次起演

法界共舞台男女合演八月初八夜戲 電話三千五百十七號

大減價 月樓七角 特廂六角 官廳六角 特廳五角 頭廳三角 二廳二角 三層三角

許鴻 玉海 潮珠嘉興府 王益芳 李寶龍 張菊芬 王文祥 查頭關 竹翠茹樹 三 進士 薛:嘆 禮:月 林森 小孟七 秋戲 湖妻 傅蘭英 曹寶義 中秋賞月 筱月紅 受 禪台 劉松亭 香 紅 筱 嫦娥奔月 薛銀麟 月

乾坤大劇場八月初八日戲 大廉價 樓上二角 樓下一角

金宇宙 小玉 瘋潮珠 小翠海 天門 汪小南峯 湯桂芳 景玉峯 查頭關 侯雲峯 李人俊 侯雲際 天飛閘 富仙舫 藥 茶計 粉菊紅 梅 花閣 麻 文 子誅 醜 (小三)

乾坤大劇場八月初八夜戲 三層一角 包廂二角 [illegible]

九本七劍十三俠

十三俠：戲真好：第九本：開演了：機關景：精心造：場子緊：情節巧：趙王莊：鬥法妙：法壇上：飛劍繞：若不信：快請早：來看看：便分曉：

法國大影戲院 地址在法租界三洋涇橋

禮拜四夜至禮拜日夜

青年俠 第三四集 兩大本

冒險長片 加德林歷險記 第二集 兩大本

兩水鬼 兩大本

大輪心 兩大本

禮拜六日日戲

機關偵探尚武長片 寶光箱 第三四集 四大本

上海從未演過 南首歌舞 夫替仇報 三大本

台原址 殺父仇人 一大本

每逢禮拜三六日開演日戲

美國醫學博士 劉尊植

診所南京路轉角勞合路四百二十一號 時間上午十至十二點 下午三至五點

新中華劇社

日戲價目 月樓四角 特別廂三角 頭等廂二角 二等正廳一角 夜戲價目 月樓七角 特別廂六角 頭等廂四角 二等正廳二角 每逢星期三及星期六准演日戲

第一小生 李悲世　第一名旦 沈映霞　第一老生 李天然

張四維 董天民 嘉天呆 鄒美文 王无能 慎愁紅 林雍容 傅秋聲 秦哈哈 陳素素 陸嘯梧 譚志遠 陳自迷 趙曙光 劉航燕

慎修綠 陳正昇 馮志生 陸嘯呆 蔣幼夢 黃幼梅 洪警鈴 鄒劍秋 王惜花 楊秉誠 顧因 許激 吳梅冷 吳笑 痴僧 吳永麟 魏笑梅 蔣覺聲 錢若海 沈雪帆 唐玄冰 馮文喜 沈志成 魯玉泉 沈夢鶴

注意：初八夜准演世界的名劇：本社編輯諸君重行修改過了

◎三年的婚約◎

羅克之友

爲一美國著名藝術家◎現已到滬◎不日即預備表藝術◎

上海永安花園天韻樓 唯一

本樓映過許多長片。觀客個個拍掌贊好。本樓被觀客贊好。那末益發不肯不把好的來貢獻了。前幾天映了套亂世英雄。還厭不足。現在又要加映寶劍奇緣大長片了。說起這套長片。非但做作好。表情好。所有武術機關設景情節。錯不多無一門不好。諸君不信。盍請來一觀。才知道眞的好呢。

新愛倫影戲院

愛倫舊址在美界海寧路中市

禮拜四夜至禮拜日夜排演二大名家傑作十大本

寶蓮女士傑作 瘋手 第十三十四集 四大本

快活大王 卓別林軍官厭 第頭二三四本

冒險長片 加德林歷險記 第一集 兩大本

禮拜五日日戲

最新笑片 九劍黨 第三四集 四大本

共和影戲院 西門外方浜

星期四夜戲目

奪江山 第九十集 四大本

二十年之秘密 第一二集 五大本

星期五六戲目

不吉之魚 一本

露水飯店 一本

救火鬼 一本

二十年之秘密 第一二集 五大本

注意 星期四這一部二十年之秘密是本院新近運到的影片今晚開演第一二兩集請諸君過來批評這部新片的價值 六星期日換片

老程一飛 論相六角

相

下午一時起寓英界勞合路長吉里底

廣東種德園最著名之婦科聖藥

諸君謹告白鳳丸市上多奐欲購眞正有效驗之烏鷄白鳳丸請認明五彩花鐵盒盒面仿單印有農商部嘉獎一等獎章 [illegible] 腰痠頭痛四肢無力 頭暈眼花氣血兩 虧子宮虛冷久不 受孕血崩小產氣 鬱痞塊飲食不思 胎動腹痛產後失調 各症難以盡述不論胎 前產後一切婦女百病 均見神效價目一品 每丸洋一元○加料五 角又二角半○小丸每 兩五角○單料每丸 一角小丸每兩二角半 ○函購即奉總發行 海湖南路老巡捕房對 門稱德園老藥局電話 中央一千五百零六號

瘡毒之有惡弗論大小莫不藉質故醫治之法必先以消毒神手則後可達實在之效驗本藥房所發行六零六內服聖藥清血

解毒素稱神效如楊梅結毒癧疽瘋疥疔癧骨痛風淫熱瘡小兒經亂婦女帶下赤白血熱凡屬血瘀血毒諸症胎火此藥調服正本即能清

瘡

宜服六零六

源立奏神效 又製六零六藥膏一種專治一切瘡毒皮膚潰爛

但以此膏按法搽敷不論如何輕重莫不靈驗

六零六內服聖藥 每瓶大洋七角 一元 五分 外搽藥膏 大盒一元 樣盒二角 上海四馬路太和藥房發行

漢口水電公司罷工風潮

▲總理干涉工會 ▲開除工人代表
▲令外來工人接替 ▲全廠工人大罷工

漢口函云、漢口水電公司工人、因組織團體、請該公司轉向官廳立案、并請軍警保護、未得許可、并開除該工人代表王福生、致電廠工人有提出五條件之要求、并限於二十一日午後三時答復、如有一條不得圓滿解決者、決於二十四日一律罷工、以爲最後示威之運動、至水廠工人、因王福生故、多相率離廠、詎該總理萬搗伯、以旣得蕭耀南爲倚傍、又有造幣廠工人爲後援、遂任意壓制、以爲永遠征服之計、故決計拒絕工人要求、僅各給工資一月、聽其自便、總工程非白亦以萬氏之言爲是、對於工人最後希望、完全拒絕、并允担任水電兩廠、不使斷絕、致妨武漢治安、工人等以該公司苛刻太過、異常憤激、刻正設法運動武漢各工廠、爲其後盾、工人方面、見調和無効、即發出緊要通告云、急啓者、水電公司總理萬搗伯、愚弄工人、激成公憤、緣工等爲研究工藝聯絡感情起見、組一討論之所、事前曾經陳請萬氏酌定名稱校規章程、幷蒙該氏慨允捐欵帮助、並云俱樂部之名稱、有許多不妙之處、須改爲工會方能合格等語、不料昨日萬氏竟食前言、勒將工會會長革職、嗣又云及不論工會俱樂部亦須一律解散、經工等派人質問該氏吞食前言之理由、該氏無言可對、竟下逐客之令、云及我十分歡迎你們罷工等語、工等願全人格起見、全體到總公司質問、突下逐客令之情由、事經史晉生黃瓊初從中調和云、及初二日午後三點至六點聽候解決、不料初二日一點鐘、朦請督署、勒逼武昌造幣廠工友前來替替、但萬搗伯旣不欲工等在該公司做工、工等亦難在該公司當職、故特鄭重聲明、外來工友接替之時、即工等與旣濟水電公司脫離關係之日、以後不論何事、自有萬搗伯承當、與工等無涉、謹此敬將事畧鄭重聲明、此呈全鎭中外人士鈞鑒、漢口旣濟水電公司全體工人同叩、

二十三日漢口英文楚報云、本報探聞漢口水電公司因開除工會首領王福生、激動全體工人於星期四晚罷工、因該公司總辦萬搗伯不承認旣濟水電公司工會之名稱、致將爲首者開除所致云云、星期四日晚、全體工人齊集工會討論進行方法、並提出要求五條、至二十二日下午、萬搗伯僅准增加工資之要求、但不承認工會、昨夜水電工人又集工會討論、總辦答覆事件、然並無頭緒、

粵漢路罷工之同情聲

▲武漢各工團議決一致行動
▲濟南印刷紡織工人通電援助

粵漢路工人罷工、已歷旬日、尚無具體解決辦法、現在武漢各工界團體、經二十二日大會之議決、決定一致取同情罷工之手段、對付北交通界當局、以期援助粵漢路工人獲得勝利、揚子機器廠工人昨日(二十三)已實行罷工、京漢路南段工人、昨日發出火急電報、限北交通部於二十四小時內答復、否則明日(二十五)一定舉行同情罷工、水電工人亦在積極籌備、與各工團取一致行動、不日舉行罷工、照上述情形看來、若北京交通部不及早覺悟、迅速解決、則罷工風潮、將愈鬧愈大、不可收拾矣、

濟南印刷紡織工人援助粵漢路工人電云、全國各工團各地工友們均鑒、粵漢鐵路工友罷工的消息、傳到我們這裏來、使我們聽了、非常的鼓舞、恨不得立時得到勝利、繼又聽見工友被摧殘的消息、使我們聽了、異常的忿恨、喪心病狂的鐵路當局、竟敢嗾使軍警毀辱我工人、如無蕭耀南從中爲之作倀、以少數之鐵路當局焉敢摧殘我們多數工友呢、從此可知軍財兩閥狠狽爲奸、才能達到他們那種剝奪我們工人的志願、全國工友們、軍閥財閥不是粵漢鐵路工人單獨的仇敵、乃是我們各業工友共同的敵人、若是我們騎墻觀戰坐視粵漢鐵路工友被軍閥財閥任意的侮辱、任意的摧殘、不但於我們的良心上有些過不去、就是於我們自身的利害上也有莫大的關係、爲什麼呢、現今軍閥財閥的貪利心殘忍心、是不停的進行得寸進寸、得尺進尺）、決不靜止的、所以他們若是戰勝了粵漢鐵路工人、必定拿戰勝之餘威加諸全國鐵路工友以達到他們最終慾望啊、親愛的工友們、在互助原理上在己身利害上我們均應趕急起來援助粵漢鐵路的工友們、全國無產階級被壓迫的勞動同胞們、趕快聯合起來、和那些掠奪我們的軍閥財閥宣戰呵、山東中國勞動組合書記部分部、濟南印刷工人同志會、濟南紡織工人會、

二十四日

外交團又勸告北庭裁兵

▲以後須負兵變完全責任

日人方面傳出消息、外交團決議由領袖葡萄牙公使提出兩項勸告、昨已遞到北外交部、其要旨如、(一)、希望中國即速實行華府決議案、即行裁兵、(二)如中國再不實行裁兵、將來發生兵變各事、列國損失、須由中國擔負完全責任、(三)中國之財政、亟宜整理、而到期之外債、尤宜淸償、以重信義云云、并聞日昨北京府院方面、又接駐法陳公使來電一通、文曰、華會告終、世界視綫、移集遠東、列國希望素殷、於是有勸告裁兵之議、是誠關於我國之存亡問題、我國若能善自爲謀、早定國是、則友邦之期望旣償、而我亦無授人以乘隙、蓋遠東大局、有賴均勢、我能裁兵減政、集權中央、均勢足恃、列强利益、得所保障、我國有福、彼占其利、否則兵變迭聞、長此騷擾、貽人口實、友邦方面、愛莫能助、刀俎魚肉、聽客所爲、言念及此、不寒而慄、(中畧)亟宜履行裁兵、以免列國責難、蓋外交風雲、瞬息萬變、在我若竟失國際信用、而不急起直追、則時機一逝、補救維艱、一綫生機、恐致滅絕、籙外觀大勢、內審國情、心所謂危、不敢不告、臨電惶悚、不知所云、陳籙謹呈、

二十六日

羅文幹替軍閥當帳房

▲節前軍餉之支配

北京財政界消息、統計直豫魯鄂皖浙贛熱以及國軍欠餉、約在一萬五六千萬左右、而北京各部院局現在人員欠薪及裁員欠薪、亦在三千萬元左右、償還自屬不易、即此次節關、軍政各費點綴一月、至少須在七百五十萬元左右、除發行特種庫劵外、其不敷之數、國會經費三十萬、早已由顧維鈞向華比銀行承借、惟欵尙未到手、財政部已允於一二日內、只能先撥參衆兩院十四萬、下除十六萬、容節前二三日內即發、海軍餉費五十萬、已由羅長嚴夾於鹽餘方面籌有的欵、約有三十五萬、其近畿曁京師軍警各餉、須一百萬元、不足數分配、此欵亦係由鹽餘上打算、至保要求六百萬、洛二百萬、豫二百萬、鄂一百萬、贛二百萬、熱八十萬、皖五十萬、大約以三折對付、總數須在四百餘萬、及京中各部院點綴一月之經費及清室優待費及旗餉、約一百二十餘萬、各機關經費以及內外債息金一百餘萬、則全靠特種庫劵與零星借欵、此分配節關財政大畧情形如此云、又訊、羅文幹計畫節關財政問題、其支出一門、爲數頗巨、玆分其計劃如下、(一)軍警餉項發放一個半月、(一)各官署行政費及人員薪俸一個月、(一)(海軍餉項一個月、(一)各銀行之墊欵及息金、(一)扣除之關餘鹽餘、(一)到期之外國債欵息總計約須七百萬元方敷支配、玆聞其部除收入債劵基金二百五十萬外、尙有關餘鹽餘及各省區解來之零星專稅約可湊集七百餘萬、預算尙有餘裕、即提出十萬元交清室以充優待經費、關於上述各項收入、於十月四日方能交到云、

二十六日

魯案進行之狀況

▲七分委員會之組織
▲青島市制之商訂

魯案交涉、自日本提議結束以來、現在各分委員會之進行、頗形忙迫、計專門委員會、共有七個、可分爲二種、爲關於評價之委員會、第二種爲關於準備接收之委員會、關於評價委員會之主持之物、

一礦產分委員會係礦工程師王寵佑博士爲主任、　二郵電分委員會係實業主任孔祥熙碩士爲主任、　三鐵路分委員會係顏德慶博士爲主任、　四公產分委員會係徐東藩代任、　五鹽田分委員會係吳大業爲主任、關於準備接收之委員會、共有二種、　一爲行政準備接收委員、梁上棟爲主任、　二鐵道視察團、朱庭祺爲主任、梁爲經濟學碩士、朱爲鐵路會計學碩士、前滬甯鐵路之祕書長、以上七種委員中、二種準備接收者、均在青島、五種評價委員會、除郵電鹽田二種因連日會議未畢、在京開會外、餘亦均在青島、此外尙有分布委員以一部分爲實地點驗、一部分在京或在濟南開會者、至主理委員會中一切布置事宜之人員、一爲稽鏡、一爲裘曰齡、皆外交部之專員、分駐青島與北京兩處云、

至青島市自制、亦正在進行中、內務自制、亦正在進行中、內務農商兩部及魯案督辦公署按照太平洋會議善後委員會之決議、會同派員商訂青島市制以來、接洽頗稱圓滿、計太會善後會議之議決案、爲青島市政有特別情形者、從特別情形之規定、無特別情形者、從現行法之規定、現三方接洽之結果、計現行法中亦有二種、一爲市自治制度、一爲自開商埠章程、均經公布、此次方所派者重要職員、計內務部爲現次長孫培、參事劉馥、民治司長呂鑄、祕書吳鑽、魯案公署所派爲行政主任稽鏡、祕書包志拯、專門委員朱我農、農商部所派爲次長秦瑞玠、科長張安蔭、並聞青島方面、更將敦請北京大學教授胡適之張慰慈兩博士蒞青演講市政及地方自治之要點云、

二十六日

芮恩施之中國財政談

▲主張憲法借欵

中國之未來、全賴財政之領袖、今其大問題之所在、視中國銀行家能合通力組織、以維持公衆之信用、因以助政府樹財政大計、使中國公私財源、並爲信用之殿、此而不圖、則銀行家必首受其害、世界非不助中國也、惟俟其圖始、中國銀行家若詳籌財政計畫、應中國之所需、則求外國資本之援助、寧不可得哉、此事若濟、則中國財政之自由、不足慮矣、就今而言、世界諸國、其欲求統治中國者、直可云無、蓋政策如此、非樹敵於天下不可、雖然、中國人民若聽政府之顚危、而不維助、則外人干涉、必不能幸免、何者、舍此無他道也、頃來中國所詳加討論而未有作爲之銀行團、僅得乘此時機、方爲統理中國財政之機械焉、當今之時、銀行團由各國合而成之、誠無意負此責、中國財政若能倡始、是其最歡迎者也、夫猛獸視弱而擊、銀行團則不若是之毒也、夫其所以無爲者、以玆事體大、圖始殊不易耳、美洲之合衆國、富甲全球、其應倡始固矣、惜其財政上向分區域、而乏統一之機關、而其政府與財政、又無密切之維繫、是以欲在他國爲建設之事業、不得垂手而就也、美國財主鬻債票、其於國外交易、視爲利益者、在有抵押之債票、而美衆所願購者、至在遠方發展大規模之組織以期商業各國、均被其益、而美國得其應享之權、則尙未暇計及、以售票之家、於此等事業、視爲迂遠也、英法銀行家所持之見較異、則以其習於此種計畫、而又欲在遠方維持其威信、但其國內之變故又太多、舍此而外、惟日本審知此事之重要耳、不論銀行團之繁重、與其各分子利益之遠近、今之局勢只在中國倡其端、則銀行團雖欲無爲而不可得、中國之情與他國異、夫費最少之智力金錢、而得鉅大之酬報、未有過於中國財政及經濟之機關者、今之所重、即當制憲之際、政府不容不存在耳、或以制憲手續、未爲重要、然而欲求統一、舍此又無他道、蓋政府足使全國瞻仰者、惟此、舍此不圖、後患深長矣、欲使制憲之事、善始善終、則短期借欵、必不可缺、此種借項、僅得用爲文治之費、各國會及外國債息是也、約而計之、每月四百萬足矣、政府應先定預算、分派每月借欵之所得、而使各機關直接向各銀行取其分內之欵、依斯道也、則公衆盡知此種欵項、不作軍事與政治之用矣、當此間不容髮之時、制憲旣畢、政府國會權限旣明、急宜從事整理財政、又當整理之時、中國銀行代表與銀行團代表、須通力合作、予中國政府以資助、此種計畫、論其可行而有效、已經練達者所熟計、必得公衆之信仰矣、制憲期內若政府能依此維持八九月、則其信用日增而無抵押之資助、亦日見其多、然則分派親押品於各債主、而以國庫寄存外國銀行之習慣、非不可去也、凡中國可稅之富源、措施得宜、其所出若斯之鉅、而政府之信用、足以厭外債而有餘矣、(未完)

天圖路契約將簽字

▲二次興工修築期已定

奉天快信、自民國七年以來、爲吉林外交史上之三大懸案之天圖輕便鉄路哈爾濱取引所哈爾濱電業公司各問題、因吉省人民極力反對、全國上下、又從而援助之、迄今未能完全如日人之願而成立、日人乃轉以威迫利誘之種種手段、對奉當局卒將比較的容易解決之天圖鐵路問題、決定先將契約簽字、惟張因吉省各公團及人民會極力反對此事、因令蔡交涉員携契約草案、與中途參加會議之延吉道尹陶彬、於十二日由奉起程返吉、一星期爲限、儘力與吉林省議會及民間有力者疏通、俟將其經過報告後、然後即日返奉簽字、陶蔡二人乃於十三日抵吉林、先謁省長魁陞處覆命、然後一一與本省民間有力者接洽、十六日又在吉林省議會招集省議員及各團代表開一會議、將彼等二人爲解決三案、赴奉交涉數旬之經過及苦衷、詳爲陳述、並報告現在妥協之程度、謂天圖鐵路問題、已至簽字之際、無論如何不能中變、玆特歸吉報告諸位、請諸位予以同意、議員中有表示同意者、有主張須略加修正者、亦有仍主反對者、陶蔡二人、旋即逃席而去、尋與十六日追隨兩人之後來吉與魁氏密議本件已畢之日本吉原領事、三人聯袂起程赴奉、十八日抵奉後、二十日蔡氏復隻身返吉、而天圖鐵路乃有十九日二次興工修築、正式契約之簽字、聞日內即將舉行、日本方面爲吉原領事及赤塚領事、中國方面則爲蔡交涉員及魁省長陶道尹、一俟此契約簽字後、其餘二案亦將次第進行、據聞天圖公司從前係私人文祿與日人飯田延太郎二人間之合爲契約、今則將個人事業改爲官商會辦、中國當事者爲吉林省公署、藉以避去利權外溢之攻擊、並將原日契約之若干條件、加以改訂云、

二十六日

粵人要求叛軍移駐郊外

▲預防再遭搶刼慘禍

廣州自陳逆叛變後、商民受叛軍蹂躪、極感痛苦、然皆敢怒而不敢言、昨維持公會副會長張頌韶楊海山、致陳炯明一文、婉辭請移軍郊外、然而强暴如陳炯明未必能爲此呈文有所動也、呈云、竊維文武綜權、往代所因襲、軍民分治、今世之要圖、軍政旣分軌而趨、兵民宜劃區而處、歐美文明之盛、職是之由、殷周治化之隆、亦基於此、粵稽三代、寓兵於農、勇士健兒、咸居鄉井、都邑繁壤、區畫市廛、萬家無刁斗之驚、比戶有絃歌之樂、其時通都大邑、當道要津、行旅者欲出於其途、商賈異欲藏於其市、畇畇夏甸、熙熙春臺、望古遙思、神游目想、迨井田制廢、壁壘翻新、徵募頻頻、兵氓參雜、鼙鼓動地、則處處漁陽、笳角喧天、則年年關塞、於是受廛爲氓之地、漸爲建營練卒之場、鄭門乃鬥二蛇、槐市遂譁二虎矣、降及淸代、省設駐防、斗大粵城、半居旗滿、驕兵悍卒、縱橫市場、搶掠則茂陰春凋、姦淫則寒霜夏結、受者吞聲飲涕、聞者豎毛寒心、民國肇興、民軍四集、塡衢溢巷、闤闠騷然、洎乎小醜旣除、大憝又至、龍陸陳莫、遞嬗稱雄、虎踞龍蟠、視同征服、越王臺畔、飛揚上將之旌旗、大成殿前、森列偏裨之戈戟、其他校舍祠宇商店民房、鵲巢鳩居、紛然滿目、粵軍返旆、稍獲靖甯、然廛市駐兵、仍沿舊例、商民久苦金革、魂夢未寗、視鋒雪而心驚、聞砲雷而膽落、玆者軍民分治、已見實行、全粵士民、曠瞻盛治、如長夜待曙、大旱望雲、獨是軍民分治之精神、必以兵民分居爲起點、省會地居首善、施行在所宜先、敝會援古事以詮今聞、竊前車而憂來軫、仰籌治體、俯察輿情、擬請將市內防軍全移市外、俾商民自籌自衞、相助相扶、庶得固本培元、安居樂業、謹再詳察情形、熟權利害、覼縷上達、幸垂聽焉、軍人體魄、最重堅强、在市內則人烟濁而筋骨易疲、在市外則空氣清而身心俱泰、且有山水以悅其性、有木石以怡其情、疾病不生、調理亦易、此宜遷者一、野外操練、行軍要圖、在市內則往返需時而力疲、在市外則出入俱便而省力、且有廣場以資馳騁、有崗巒以習飛登、相激相摩、養成勁旅、此宜遷者二、軍人屋紀、易弛難維、久居市內、易染澆風、酣嬉酒肉之場、歡逐笙歌之隊、月糈有限、欲念無窮、偶一逾軌決藩、難免尋仇生釁、在郊外則因所見者皆耕耘之苦況、且所聞者半紡織之勞聲、濡之以樸質之風、染之以辛勤之習、聚之則可防敵、不致殃民、散之則易歸農、無虞爲盜、古代屯田之制、意美法良、此宜遷者三、營寨森嚴、宜謹防守、市內民居逼處、旣難爲深溝高壘之謀、街道紛歧、亦頗費弩父亭公之設、郊外則層巒疊嶂、可假月以開營、曠野平原、便燃烽而置堠、此宜遷者四、或謂全市地方遼闊、鋪戶殷繁、防軍全數遷移、地面空虛可慮、不知省垣警察、辦理多年、養成已不乏人、分布無處不密、况安良鋤暴、捕盜詰奸、職有專司、責無旁貸、謂狐可以假虎、而省會已無城社之依、謂羊何以禦狼、而警察亦有武裝之隊、此空虛之說不足慮者一、粵省商團、成軍日久、稽其人數、倍少康之一旅而有奇、核以敎期、逾孔氏之七年而又半、乙卯之災、水火濟惡、竄有游魚之嘆、廬無問馬之心、該團入險出艱、拯焚救溺、戢防暴客、振濟窮黎、載道皆碑、中流作砥、龍莫之役、商民震驚、該團維持治安、地方賴以甯謐、今夏之變、禍迫蕭墻、該團武裝出巡、無間昕夕、風狂雨驟、愈壯其心、暑溽炎蒸、不餒其氣、本愛國愛鄉之心、爲衞人衞己之謀、近更力謀擴充、廣施保障、以之輔警察之不逮、自足恢遊刃而有餘、此空氣之說不足慮者二、綜上所陳、軍隊之宜遷也旣如彼、警團之足衞也又如此、用敢冒昧、仰希垂察、伏懇奮行英斷、迅賜施行、粵商維持公安會正會長黃鷺塘副會長李頌韶湯海山、

二十二日

日軍駐漢營房收回交涉

▲四廳署會議收回辦法
▲決定先調查再加研究

日本前駐漢口軍隊所住營房、本地當局、固欲收回、曾由交涉署與駐漢日領接洽、嗣接日領回信、以事經呈奉彼國政府訓令、該地基房屋、仍歸還大倉洋行、前者作爲游園地、後者作爲學校敎育中國之設備等語、當由交涉署、呈鄂省兩長、令飭會同財政廳官錢局漢口警廳妥議收回暨處置辦法、於日前由陳特派員、約集會議後、僉

君患腎虧遺精陽痿早洩 服 嗣發 孫
洋裝一冊 本書詳述個人對於花柳病直接間接普通臨時等種種預防傳染的奇妙秘訣並傳染後種種調理衛生摩擦良

腎虧者鑒

[illegible]育不全[illegible]欲得最完善的根本治療者 請向上海大新街孟淵旅社三樓 醫學專家林自由處研究 應診時間每日下午

▲由二時至五時止逾時不候 遠省患病者亦可通信配藥○索章即寄○本埠函詢病况恕不覆答○

以應將該地之來源、先行調查明白、再加研究、當經周警廳長委派廳員調查得該地原係宋張二姓之產、分別租賣與日商大倉洋行、卽已賣者、亦未換契投稅、據云、該處盤地皮、約計有萬餘方、二次湊合成壁、前清大倉洋行膠宋寶康、在地方花戶買得五千餘方、每方價銀二兩之譜、用永彥堂名、在前關道彙淸理官產處稅有紅契、至民國二年、宋寶康仍將該行紅契、賣於大倉洋行、並未另行核約稅契、是年又由該行買辦張俊臣、續賣六千餘方、價銀十一二兩之譜、買後當經張俊臣在夏口縣投約稅契、夏口縣曾派調查、查明並非外人所買、並令張俊臣具結有案、事竣後旋由張俊臣轉租與大倉洋行營造、立有互換字據、限期十五年、至三年日本派遣軍隊來漢駐禁於此云云、現時張俊臣已故、有子一人在南城公所居住等情、當經陳特派員函飭夏口縣知事、迅將該地買賣詳細原委及辦契情形分別查卷、並傳宋等到案訊明具復、以憑核辦、 二十四日

●奉省日人販煙之外訊

▲法庫門日僑多營此業

字林西報奉天法庫門通信云、滿洲日僑係完全在其本國政府管束之下、在昔此間有兩種不正當營業、係日僑所經營、卽賣娼及販賣嗎啡是、前者此數年來已經絕跡、至後者似亦已停歇、夫二者之所以衰歇、並非由於彼島國僑商變換而來、但係由於政府之干涉、在若干年前東京政府方面因娼妓營業有損國家名譽、因而有干涉之議、該項營業、因受停閉之影響、而嗎啡一業、近來亦受官廳限制、故打嗎啡之人、市上見者已少、惟鴉片販賣營業、情形與此二者大不相同、似日官場方面、並未有管束其僑民、助中國政府禁絕販賣之舉、且在吸收者方面、無論貧富、購買烟土、藏有種種便利、在法庫門一地人口不滿三萬人、而日僑所設煙店約有二十處、現在此等僑民事實上除營此等營業外、別無其他營業、因其他正當商業、無從由中國人方面牟利、前有日人設一衣肆、但旋卽停閉、是故僅販賣鴉片、可以久持爲生也、日人販賣鴉片、最普通之方法、卽表面上僞爲係發售特許藥品牙粉及其他相類物品、此等物品、價格均較他處爲高、蓋渠並無意將其出售、而暗中則販售鴉片、其僞飾情形、尙有更簡單於此者、卽於墻上、貼代挖洋井之招貼、如有人信以爲眞、入詢開井之情形、而彼則答以開井者並不在家、其實此等僑民曾否代人挖井、無有人知之者、該販賣店所售鴉片、由鄉村方面盡量供給、烟土輸運、有跨馬之華人等担任幷保護之、中國警隊未能加以干涉、且卽加干涉、彼等不難立加報復、本地縣官、極願整頓地方、顧對於此問題、以此事關係兩重管轄、殊覺難於着手、在此種情形之下、不知何以日本無所舉措、要知日本政府苟欲停閉此等烟店、直屬易事、祇須訓令此地領事機關卽可、惟此營業、果然停歇、日僑行將盡離法庫門云、

●湘議會對開弛米禁意見

▲限制弛禁明定用途

湘省近因財政支絀、當局有開弛米禁以裕財源之事、省議員荊嗣佑等、爲此事特提出意見云、爲提議限制弛米禁、並明定用途、請咨省政府分期辦理事、緣湘省比年以來、飢饉洊臻、不得不禁米出口、本年秋收尙豐、穀價驟落、於是一般農民、前旣苦於歲凶、現復病於谷賤、而政府又以財政支絀、羅掘俱窮、議及弛禁、嗣佑等竊以米禁不弛、谷價低落、徒令奸人市儈囤積私運、於國於民均爲不利、然一旦弛禁輒出數百萬石、誠恐供不應求、一生恐慌、噬臍何及、且頻年以來、財政紊亂、若以此區區所獲、供政府之浪費、民食有限、則米禁雖弛、實益毫無、恐亦無以善其後、且政府作事、每一利未獲、一弊先生、若明發之護照不多、暗中之偸漏無限、是假濟公之名、行肥私之實、尤爲不可不防者、爲此謹擬辦法數條開列於左、是否有當、靜候公決、

▲甲關於限制弛禁者 省長此次提議、謂據調查報告濱湖各縣田蔬雖決、然早稻已收、所獲在六成以上、其他各縣勻計在八成以上、民食有餘、故擬製發新照二百萬石、合護照尙有運出之一百餘萬石、計共三百餘萬石、無論其所調查各縣秋收成數恐難確計、且據原咨所稱立法行政司法各機關一切費用積欠、及軍費等項所需、亦僅在百萬以內、斷無一旦弛禁、發給護照新舊三百萬石之理、茲擬限制護照數目分期驗辦、第一期出米一百萬石、以後每逾月爲一期、再分四期各出米五十萬石、共計三百萬石、依此辦法、又實益如左、(一)米禁雖弛、尙有隨時斟酌之餘地、各縣秋收成數、旣恐調查未確、一次出米不多、倘弛禁後、無論運至幾次、若因此影響市面發生恐慌、卽可立卽復禁、以後護照截止不發、(二)暫不需用之款、可無浪費之虞、現在政府所需、旣在百萬元以內、若護照同時發出多額、所餘之欵是否確能保存、爲新政府成立後之用、恐難預言、若現無溢額輸出分期發照、則他日需欵、尙可資爲正用、

▲乙關於明定用途者 關於除各機關費用、及軍費外、有應明定者如左、(一)應提相當之數積谷塡倉、凶年平糶放帳均資積谷、近以頻年飢饉倉谷空虛、若不預爲之計、殊非防患之道、茲擬由米捐款下、扣除二十萬元、購買積谷防患未然、(二)原咨所稱、提作教育經費之數應有定額、原咨所稱舊照每元加征教育費二角、因此項護照係以低價押售、全數收回無此巨欵云云、故抵押之照自可收回、旣許另發新照、則收回亦不患無欵、惟所云提作教育經費一節、無論全收與否、應以二十萬元爲率、

▲丙關於防杜弊竇者 運米出口護照、雖於定額、僞漏實不勝防、應以政府另定專章、審愼辦理、以杜積弊云、 二十三日

●皖局最近之糾紛 (四)

自供閩省署之胡鏡波被捕後、政局紛亂之險象、漸趨平靖、乃日來因被動自動、又起糾紛、皖事如斯、殊令有心人擲筆三嘆、欲明眞相、請觀以下所述、

▲學界 前六安知事駱通、本爲該縣學生趕走、繼任張碤、本不願去、經省長勸駕殷殷、始往履新、不彙旬因改委勸學所長、反對與贊成者頓起奮鬥、連帶而鬧閧縣署、昨僅據該縣學生會來電云、馬如龍率領流氓圍勸學所、擁閧縣署、已電請省長查辦、各學生嚴持鎮靜、依法解決云云、但片面電告、是非眞象、恐難明瞭、又二十三號夜間、省立第一甲種工業學校學生黃賓鴻等、力請程校長補考、並他項要求、因言語衝突、致發生武劇、嗣經省長飭警入校彈壓、幷除名十餘人、次日出校學生徧發通告、風潮尙未平息、

▲商界 皖事最難解決者、卽財政一端、雖發金庫券救濟、然轉瞬屆四閱月還本、此項鉅欵、又從何來、各縣知事初不願認領此券、繼爲巧滑者一語道破、謂此時不妨領券、儘可封存、剋値旺月有收、應挪解繳、迨至荒月、此券又届滿期、再將該券移解正供、一輾轉間、又可得證券息金、又不違反政令、兩善俱備、是以日來購券轉形踴躍、將來該券還本時、卽財政破產之期也、皖省總商會亦不欲該券流通市面、有妨金融、已由各業董認籌一萬元、劵亦封存、以收將來之利息、不料於此金庫券擾攘之際、警廳忽頒布商鋪營業規則、重在施行、乃商界於是開會矣、質問矣、有停止房鋪捐之說矣、鬧得不亦樂乎、剋尙未決云、

▲政界 振撫處調查幹事有王某等四人、不特無振務勞績、且有勾通知事扣留振欵、及濫領旅費等事、此次列奬報部、許省長仍一律列保、不過奬給有別、乃該員等以保奬不公、質問省長、大討沒趣、復電院部肆意攻訐、迄今事猶未了、又警廳因拿獲烟犯程曉東事、亦惹起攻擊王善荃之風潮、 二十四日

●法德問題與歐洲前途

▲法德之怨不解 ▲歐洲和平隱憂

世界新聞社云、戰後德國海陸軍盡失、割地四十八萬方英里、減少人口八百萬衆、賠款之鉅、亘古未有、付款期延長四十餘年、創鉅痛深、可謂至矣、然法人懼德之心理、則較戰前益甚、蓋以德人堅苦卓絕、臥薪嘗胆、將來必圖報復、而德國人口現尙有六千二百萬、法國祇有三千九百萬、生殖之速、法亦遠不及德、卽此一端、足爲法國之大隱憂、戰前已然、今後愈甚、吾人試一觀德法相仇之歷史、與將來兩國之地位、對於法人此種恐懼觀念、誠不能不予以多少之同情也、美記者哈格魯夫氏近有自巴黎所寫通信、述法人此項心理、頗爲詳確、其言曰、八年前之今日、駐法德大使通告法政府、和局中止、戰爭開始、遂下旋歸國、自後數年間、法蘭西之危害、來自東邊界外、與戰前同、唯戰前爲消極的、戰中爲積極的、今戰後又回復戰前之消極危害矣、德國戰後、雖創鉅痛深、而休養生息、已漸表其容易轉弱爲强之魄力、此殆爲後世史家所最驚異之事、而法人今日已目擊之、彼或者歸咎於和約條件之未完善、不能壓抑德國至於極地、然德人魄力雄厚、法人不能不作慘笑而承認之、質言之、非德意志民族全部滅絕、殆無壓倒德意志國家之望也、

吾人試取閱一巴黎大報、其中有云、今日德國人口六千二百萬、法國祇三千九百萬、德人生殖率、每年七十萬、法人祇十六萬、德國生產超過死亡之數爲一百○八、法國則爲四十一、德國每方基羅米突之土地、居民一百三十八、法國祇七十四人、「德國本國所產、不足供給其人民、爲勢所迫、非尋出路不可、」讀此記者之言、其恐怖心理、躍然紙上矣、

又閱一法報、則曰、德國商船現正重造、進行甚速、美國資本助之、又曰德國冶金業去年所產鐵鋼、比英法二國所產總額爲多、又曰德國對法出口及自法進口、現已占對法貿易各國中之第四位、其財政雖紊亂、經濟恢復之象、到處可見、馬克幾等於無值、但德之國債、除賠欵之外、不較任何聯合國爲輕、苟德人積極補救者、雖恢復其財政上之健康比英法意爲速、未可知耳、

又一法報載法人自柏林通信云、德人之恢復力大矣、其怨恨力之大正復相等、而此怨恨力則全傾注於法國、德人對美友睦、對英容忍、對比視爲無足重輕、對意認爲被人誘惑、獨對法則以爲法人乃最恨德人者、乃舉歐洲各國中唯一以壓服德國爲念者、故德人亦必恨之、從前德國通行一種「恨之歌」、以教國民不忘宿恨爲主旨、今經四年戰爭、怨毒之會、已深鐫於個個德人心中、無須再倡「恨之歌」矣、

觀此種種、可知法人之懼德、幷非純出幻想、其不肯退出萊因流域、必欲至少駐兵六十萬人、實非無故而然、德國人口富力及活動、均與年俱增、報復之志深藏心坎、法人安能不懼、安能不防、德法之怨一日不解、卽歐洲一日不得太平、大戰四年實未解決一問題、反造成不少新問題、今後一二十年間、歐洲之政治、大半爲德法問題、可以斷言、而吾人局外旁觀、確覺法國之地位將浸弱、德之地位將浸强、戰前法勝於德者、祇有一端、卽經濟力較强是也、法國銀行家財力雄厚、善於放債、甲於全歐、今者優點已失、就經濟言、法人在全歐各大國中已退處最弱地位、若論軍事、今固遠勝於德、且非任何他國可比、然此地位能長保否乎、法人閗翦取德之鐵礦及勞蘭境內之大工業、以弱其經濟、由今觀之、此策業已失敗、再則將來彼必拋棄其沙爾煤田與和約中規定德國應交付之煤、自後彼所需之煤炭、非仰給於德、亦必仰給於英、而其所產鐵砂之半數、非求市場於德不可、人口一層、法國尤爲無望、德國每七年可增人口七百萬、法國同期內至多增一百萬、而目下德人已比法人多二千萬、此眞法國政治家寤寐不忘之大問題、亦歐洲前途之大隱憂已、

●黎元洪令

九月廿六日 特任李根源爲航空署督辦、農商次長羅家衡呈仍就議員懇請辭職、羅家衡准免本職、任命楊熊祥暫行兼署農商次長、署農商總長高凌霨呈署司長李澂請免署職、另候任用、李澂准免署職、任命李大周爲農商部司長、簡任職存記徐樹瑾着交農商部酌量任用、國務院參議袁良呈請辭職、袁良准免本職、任命李書城爲國務院參議、署國務總理王寵惠呈請將國務院參議曾彝進于冲漢免去本職、曾彝進于冲漢准免本職、任命殷泰初兼署國務院參議、李紹白署國務院參議、派張維鏞前往各省考查實業、署國務總理王寵惠呈請任命王鈞善劉汝霖署秘書、均照准、

快信

▲南京

▲蚌埠新安武軍前晚因鬧餉譁變、幸張文生事前防範甚嚴、旋卽平靜、

▲蘇省七百萬公債案、日前業經北庭閣議通過、省議員有一部分堅持反對、省當局昨派張某竭力疏通、

▲北京國會推定陶保晉等會同旅京蘇同鄉會代表返甯清查舊庫、聞日內卽可抵甯、

▲韓省長謁遠涵昨由滬來、旅甯皖同鄉推代表八人赴車站歡迎、謝因急於赴京、未入城卽渡江轉車北上、

▲旅甯皖同鄉會電南各公團、不贊成鄒日燧長皖、主張仍促謝遠涵到任、

▲前晚警廳派保安隊數十名在下關百利西飯店拘獲烟賭犯二十餘名、聞內多海軍中人、旋由廳分別訊明處罰省釋、惟該飯店欲藉西人勢力、謂警察搗毀該飯店物件、要求賠償損失、幸英領不肯袒護、未起交涉、

▲齊督擬秋節後回甯河原籍葬親、且多防睥屆、昨電召各鎮守使各師旅長來省討論防務布置、並面授軍事機宜、

▲前任丹徒寶山縣知事章同、虧空公欵十一萬餘元、日前由京拘解來甯、已發交地方廳押追、

▲院電齊韓兩長、就近派員赴滬敦促徐謙赴京就司法總長任、

▲齊督兩長電北庭請撥海州築埠經費二百萬、部復卽從閣議公決、

▲荷蘭國駐京公使歐登科、偕其夫人不日由濟南乘車來甯遊覽、

▲省農會昨函各省農會、請協電北京農商部召集全國農會聯合會討論修改法制、以樹農業基礎、

▲北教育部規定各私立學校每月收取學費、大學不得過三十元、中學不得過十元、小學不得過六角、昨令蘇教育廳轉飭遵照、

▲北陸部電齊督、催將秋季檢閱軍隊成績表儘十月十日前報部、以資比較而便奬懲、

▲太湖水利局會辦莫永貞昨因公赴京、 醒 二十七日

時評二

●粵公安局要求移兵

陳炯明叛變以後，把廣州市民底生命財產作他個人底酬勳品，縱令部兵搶刼。廣州人受了空前未有的痛苦，才知陳炯明原來是一個暴徒。粵人素號稱健者，此番受重壓而不反抗，可謂奇怪。

然而現在廣州公安維持會要求移兵郊外了。但是我們由此可以看出兩點：一、叛兵還在零碎搶刼，否則公安局何以到現在才講話。二、廣州人仍無徹底辦法，否則縱然達到移兵郊外的希望，就保得住他們不入城搶掠嗎？

與虎謀皮本是一種『聊以自慰』的辦法。像公安局這種四六文章，委婉哀求，更不値强暴的叛徒一顧，旣無徹底辦法，又何必多此一舉咧。 (冰伯)

緯才著 花柳病[illegible]滅法

備齊德國專治下疳、梅毒、淋濁、橫痃等各種特效新藥 每針一元功大效速立可斷根

特價[illegible]角 外埠函購加郵一分 [illegible]要法及可以自行[illegible]用藥醫治淋濁梅毒下疳橫痃等各種最穩最安的奇驗秘方並將用法用量一切手術處置各種法詳細備載祇要照法使用包可立見奇功誠爲消滅花柳病的先鋒各界不可不讀的良書

總發行所 法大馬路八仙橋中法學堂北一號 敝處

瑞士 愛爾强納補血汁

瑞士加別脫博士及好士文博士協製的比露樹皮

補養元神 抵禦疾病

溽暑既逝不覺新秋又到了在此時期內是極危險的若是身體虛弱的人略受感冒則百病借此叢生了請常服愛爾强納補血汁可

每瓶價洋一元七角半 本埠各藥房均有出售

總經理華嘉洋行 北京路A字第一號

應時國貨

△雙妹老牌超等牙粉△

此種超等牙粉乃選最幼潔之粉質加入善固齒之藥料配以除蟲降火諸品參以化學新法製成常用之內則疲德者能令夙垢與積穢全消保無牙痛及牙枯之患而瓠犀瑩玉烈煩凝香猶餘事耳

大罐三角 小罐二角 紙包每包五仙

◎雙妹老牌雪花膏◎

此膏香滑而不膩秋冬手足爆拆面皮皺裂常以此膏搽之無不奏效誠修容之妙品也

價目 紅色 大號五角 小號三角 白色 大號四角 二號二角半 三號一角半

總發行 上海南京路 南京交通路 杭州太平坊 南京下關

廣生行啓

地方新聞

●又一打胎慘死的女子（長沙）

長沙函。鶴公坡蔣若霖醫局。包辦墮胎流毒社會各節。已誌本報。日昨又有某女士閨中待字。已暗結珠胎。投奔該醫局。乃該醫局騙錢到手之後。卽令其現身奏技之周婆婆。潦草施藥。聲言二十四小時內。包可墮落。迨某女士歸家兩晝夜。尙無動靜。知係該醫局藥未到功。特留此敲竹槓地步。於是又派人請周婆婆來家。當面允許日後重金相謝。周始欣然從事。屛退房中男女。僅由彼一人在房中搗鬼。臨行時猶謂胎打後須去該醫局開單服藥。果然不到片刻。某女士卽水血交流。慘聲呼痛。輾轉牀頭數晝夜。始將胎兒墮下。乃亟使人求該醫局之藥方。當由蔣醫生糊亂開派台黨黃岐補劑。某女士服下之後。大嘔不止。身體同時發腫。由腹部腫脹至胸部。呼吸斷絕。遂死。父母以女士平日並無他病。活被該醫局殺死。現已決計向法庭控訴該醫生之騙財殺人。一面並擬將實在情形。具呈省會警廳。請將該醫局查封。以免流毒社會云。

●姨太太之威風逼人（北京）

北京函。小白塔前面的佛閣上。有許多人登覽。我們（訪者自稱）以爲該處爲城中最高的地方。若上去看看。全城的風景。定能一目了然。於是順著指定的路線走去。到了那佛閣的石階底下。只見幾個丘八擁護著幾個姨太太由上下來。後邊還跟著一位穿便衣的中年男子。前邊的似乎是他的眷屬。行人靜立而待。到了他們下完我們剛要上時。忽然有個丘八。一疊忙忙的從旁邊搬了一條板凳堵著上去的路。一面說。「不讓上去」。友人便問他說。「爲甚麼讓他們上去。不讓別人上去。眞是豈有此理」說完他就越過凳子上去了。於是又有一個丘八從上面攔着去路。並且說「非下去不行」。當時我見那兵的來勢甚猛。我便將友人勸了來了。忽然跟在姨太太後邊那個穿便衣的人。睜起兩眼說道。「不讓你上去。你强要上嗎」。於是友人與他分辯。那個男人連說帶罵的喊指幾個兵道。「把他帶到隊裏去」。當時要到佛閣上去而被擋的約有數十。他們也看著不平。便齊聲說道。「豈有此理」。那位便衣的人還滿口橫罵。只說「帶隊」。於是動了公憤。羣起質問。那人見衆怒難犯。而且瞧見穿綢緞衣服的很多。不知是那部或那機關的闊老。未免有些虛怕。才怏怏的去了。當據守衛說。是某官和他的姨太太及馬弁們云。

●米業苛遇米司之反響（寧波）

鄞縣東南兩鄉米業同行。日前由莫枝堰葛經綸信昌通泰等店會議。擬將去年十月間。鄞縣公署布告打銷。米司工資。每日以二角六分計算。不分忙月懈月。至各司在店養息一天。須除飯金大洋一角二分。事經該司友聞知。以查向章各司在店每月有停工三天之規定。現在何得扣除飯錢。至於工資。係奉縣署核准。萬難任其擅改。認此舉爲店主壓迫各司。羣情憤激。擬欲罷工。幸有老成者力爲勸止。暫時照常工作。一面由呂賢木等具禀縣公署請予示遵。已於昨日奉批仍照向章辦理。該米匠擬將批示刷印。分發各店知照。未悉各米店能否奉遵也。

●寡妾自盡案審訊記（無錫）

無錫函。賃居百歲坊巷朱麗春家已故馮雲龍之妾馮劉氏。吞服生烟自盡。旋由鄰居之楊頤庵顧鳳來。報告縣署請驗。昨日由董承審員傳集楊頤庵顧鳳來馮顧氏開庭鞫訊。據楊頤庵供。住居百歲坊巷。與馮家祗隔一家。馮劉氏爲異鄉婦人。旣無戚族。又無親友。遭此慘事。心爲不平。故特來署報告請驗。繼據顧鳳來供稱。本圖圖董裘葆良。旅居上海。久不回錫。圖務向由我代理。今圖中出此慘無人道之事。應請堂上澈究。又據馮顧氏供丈夫馮雲龍。於本年病故。前清時住南京。近數年始遷居無錫。我及妾劉氏均未生育。各螟蛉一子。以娛晚景。劉在南京時。曾有外好。本年我曾同劉氏至南京掃墓。留住數日。劉戀戀不欲回家。返錫後。屢次設法。欲與我析居。我不允。故與我頗有齟齬。此次何故吞烟自盡。我實不明。顧鳳來家離我十餘家。楊頤庵家離我家。亦有五家。均非緊隣。楊平日有烟癖。且非好人。曾在縣署犯案。至馮順寶我幷不認識。或卽劉氏之外好等云。董君當卽訊楊頤庵是否吸烟。在縣署曾犯何種案件。楊供前曾吸烟。惟已戒除十年。願甘驗。在縣署並未犯有案件。馮顧氏則一向吸烟。至今未曾戒。除馮顧氏供生平不吸烟。至楊頤庵從前所犯案件。則殊恍惚。未能記憶。董君據供。當卽諭令各自回家。俟調查後再行訊辦。

●漢口禁屠之怪現象（漢口）

漢口近日忽有禁屠祈雨之怪舉。聞係出於慈善會之要求。於是查禁私宰。胥役四出擾民。市上大酒樓雖營業如故。而小酒店則皆不堪其擾。停止貿易矣。最妙者。前日橋口某甲。忽得湖北堤工副券頭彩。乃大舉行謝財神典禮。以禁屠不能購買猪首。乃以饅頭代之。連日依然赤日行空。並無滴雨。

●災女之顚沛流離（北京）

北京宣外茶食胡同莊戶卜中侯。冀縣人。在天津陶園爲茶房領袖。家中有妻胡氏。亦冀縣人。年屆半百。有子年十六歲。生性拙劣。三年前卜某在津買了一個被災的女孩。年十八歲。名喚青兒。略有幾分姿色。胡氏每以親生女兒相待。已。一天三頓。可以對付。豈知卜某夏間一病而亡。幸胡氏手中尙有若干體己。卜某有隔房兄弟卜時仁。係首善醫院侍役。家中小有錢文。但妻王氏。凶悍異常。胡氏久有意欲把青兒給時仁爲妾。七月間胡氏把時仁請到家裏。求其同意。當時時仁允許。以禮洋二百元作爲聘金。交與胡氏。就在車子營賃了兩間房間。擇定前日（二十二）僱花轎迎娶過門。

●某寄宿舍黑幕再誌（北京）

北京函。國立法政專門學校附近之第一寄宿舍韓瑞卿引誘學生荒蕩已誌本報。玆該學員因無錢可還。將所有書籍衣具等物盡行扣留。並將素不賭錢者某氏（現供職交部）之衣物等件。亦强行扣留。（某氏亦住該舍。因與欠賭債之學員同鄉）某氏以韓瑞卿如此强橫。遂在法庭起訴。惟韓某係本京有名地棍。竟指鹿爲馬。在法庭亂說。出法庭之後。又大施其威嚇手段。某氏羞惱成怒。遂在法庭將韓某私販煙土。一一供出。幷供出烟土卽存在其西城背陰胡同住宅內。法官因無證據。不肯深究。似此烟販賭徒。法庭尙不深究。何以維持社會。又聞韓某本在背陰胡同住家。計該宅每年常存烟土不下七百餘包。幷聞在是處營烟工業已有五六年之久。均安然無事。全賴某某等從中維持。今被交部某職員和盤供出。未知結果如何。

西湖

西湖風景 西湖近志 西湖軼聞 西湖文藝 合編

△未遊西湖 可臥
△欲遊西湖 可指迷
△旣遊西湖 可印證

編者 靑浦吳靈園先生
封面 沈禹鐘先生題字
格式 精裝袖珍一厚册
頁數 三百餘頁
內容（一）插圖三十二幅 銅版紙綠色精印
（二）西湖總圖 西湖沿革 西湖大勢 西湖勝慨 湖上勝蹟 湖中系湖 北系湖 西系湖 南系湖 東系諸山勝蹟 北山路南山路江干勝蹟 遊覽須知
（三）古今名人湖上軼事六十則
（四）古今名人遊記詩詞百餘種

買價 業在付印特提千部趕于陽歷十月三日出版以便先覩目下定買減收六角（原價一元）外埠郵費另加七分遠省展期一月另有說明書奉贈

經售處 交通路 新民圖書館

影印 守山閣叢書 預約

預約展期陰歷八月底截止欲購從速爲 金山錢熙祚校刻共百十種外有珠讐別錄十念八種白紙影印百八十册定價四百元十元預約七十元先收卅五元郵費三元樣本函索郵票三分郵寄

影印 津逮祕書 廉價預約

虞山毛子晉校刻十五集一百四十五種說部筆記野史詩話書畫題跋及經史子集無美不備用上等白紙精印汲古閣本字體極精無比全書約二萬頁定價一百六十元預約八十元先收四十元郵費三元六角三期出書第一期陰歷十一月底出版此書普及起見故定價預約最廉准預約陰歷八月底截止樣本函索卽寄 〇影印士禮居叢書出版與原書大册無二添印黃不烈刻單行孤本寶言宋本大悲經共二十三種四十册料半特價七十元連史特價四十二元郵費一元 〇拜經樓叢書出版海補吳纂校刻本書搜羅數十年共有雜得祕本卅種四十八册影印料半特價二十八元連史特十八元郵費八角壹 〇影印壘海金紙出版百六十册白二廉價六十元郵費房元六角〇借月山白彙鈔出版百念册費紙特價四十元郵百一元六角〇宋版四川學海出版百種四十册白紙特價十六元郵費六角〇宋紙十家詞卅二册白特

博古齋書莊啓

吳門書家鬻書潤例

楹聯 三四尺三元 五六尺四元 八尺六元
條幅 每幅減半
中堂 同上 屛 同上
堂匾 六元 齋額 三元 扇頁 二元
尺方字每字二元 字大遞加 書屛碑版另議 楷書泥金加倍 號牌 與
昌碩王震同定 收件處上海民國日報館朱枕薪蘇州護龍街八五一號

馬克思原著 僱工與資本 譯刊預告

此書係河上肇君最近改譯以馬克思原著爲底本加陰格爾之修訂及河上君之腳註較其他譯本完善特爲譯出以供研究馬克思學者之參考 譯者徐蘇中預告

腰痛

腎弱致病不一背痛乃其初步
迴久較重之症起各如膀胱炎
沙淋石淋風濕水腫腎筋痛腦
系痛大腳風小便渣滓等皆是

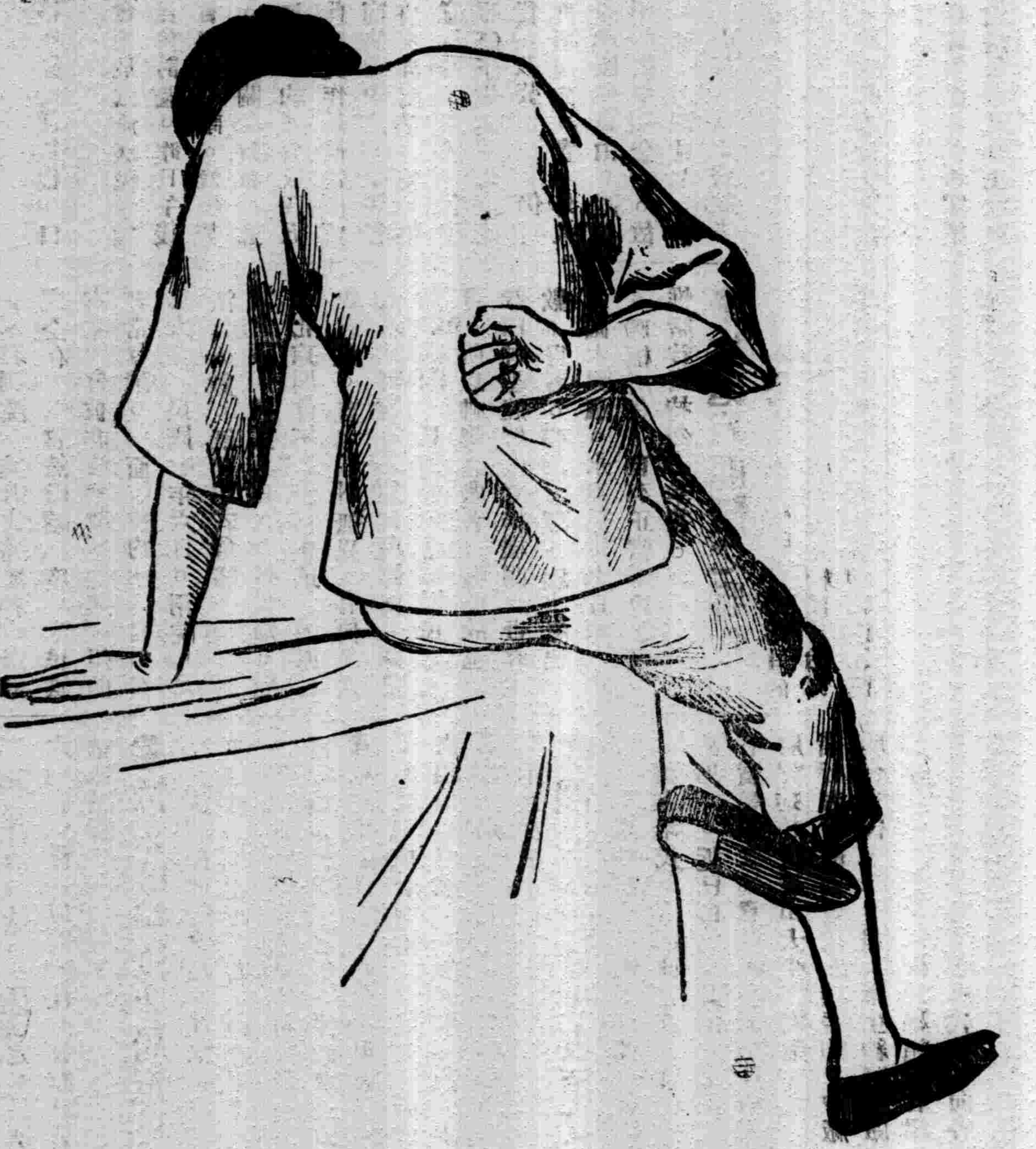

兜安氏秘製保腎丸

此丸夙着效驗信服衆多藥性和平凡男婦有腎虧疪者此為無上佳品也患者盍試之

老牌國貨大愛國香烟

南洋兄弟烟草有限公司

萬派昌義記珠號

於本日起上午停診下午一時至四時照常門診●出診預先掛號●急診隨邀隨到●電話中央五八八二

本埠新聞

●北方軍閥辣手

▲五省官票已行使……王寵惠供其犧牲品

國聞通信社云。昨有政界某君由京經河南湖北等處來滬。據云。在途中見有人持直魯豫鄂陝五省通用官票行使。票面印有匯兌免費字樣。保洛軍閥實藉爲搜括現金準備軍費之用。又云。在京與諸政界要人宣稱。軍閥計畫。欲令社會上稍負時望者一人登台。予以短期間之試驗。使爲政治之犧牲。然後從而擠倒之。最後方以自己嫡系當國。故王寵惠內閣。亦不過有兩個月運命而已云云。

●商會加稅意見

▲不認安格聯優待洋貨復出口之主張

上海總商會對於裁釐加稅一案。業已組織委員會討論。昨日午後四時。該委員會召集開議。沈聯芳等各委員之意。僉以關稅値百抽五及征收二五附加稅。約可增收四五千萬元。卽以此欵充作抵補裁厘欵項。至馬凱通商條約中之不平等各點。必須由政府交涉更正。安格聯總稅司所提之意見書。對於洋貨復出口辦法。主張優予規定。以便此後復出口之洋貨。改裝出運。仍可領免重征單。此項規定。實與外人以特別待遇。際此關稅自由。萬不能容有此等不平等之主張發現。故均決定反對。擬卽提出意見書。交由常會通過後。由會呈請政府設法打銷此議云。

●銀行公會力拒八厘新公債

本埠銀行公會。因北庭發行十一年千萬元新公債。於前日會開緊急會議。議決誓不承認。故於前昨兩日。先後分電各處表示反對。茲彙錄其電文如下。

▲致北京府院電（銜略）公債失信。流毒社會。人民怨嗟。遍及全國。此次政府動議。發行新債。各報喧傳後。敝會曾電請京公會。將已發公債。本息愆期。人民受累。已非淺鮮。向政府痛哭陳詞。並懇政府停止續發新債。近閱報載。政府對於新債。仍復積極進行。並有不日頒布條例之說。滬上全市騷動。人民異常憤激。羣籌抵制之法。伏念我□□□復位伊始。公債價格驟增。足見公債關係政府非常重大。此次若再發新債。貽害人民。殊違體卹民艱之意。務懇迅飭財部停發新債。速籌鞏固公債信用。以收人心而固邦基。臨電不勝悚惶待命之至。上海銀行公會宥。

▲致財部電（上與前電同。從畧）近閱報載。大部對於新債。仍復積極進行。滬上全市騷動。人民異常憤激。各法團連日會議。羣籌抵制之法。伏念大部握財政樞紐。當謀金融安甯。若祗救燃眉之急。不顧噬臍之患。竊恐國信喪失殆盡。挽救更無良策。惟有仰懇大部尊重民意。速籌鞏固已發公債信用。保障未經償還各債。然後再謀續發計畫。政體改革共和。民意可畏。近今與上古一轍。謹爲芻獻。伏希採納。臨電不勝悚惶待命之至。上海銀行公會感。

▲致總稅務司電（譯文）報載政府發行十一年千萬元新公債。已得閣下同意。深爲駭異。茲經全體開會。僉以已發行各項債劵。付息還本。已延期不發。上海金融界。斷不能再代政府買賣此項新公債。或做抵押。閣下衆望所歸。諒表同意。務乞向政府阻發新公債。以維金融之安甯。並乞示復。上海銀行公會。

▲致各埠通電 各埠商會銀行公會鑒。公債失信。流毒社會。人民痛苦。遍及全國。此次政府動議發行新債。各報喧傳後。敝會曾電請京公會迅與政府交涉。並請轉咨安稅務司。阻止進行。詎知政府違反民意。各方運動。壹意孤行。京公會無力抵抗。茲經敝會邀全體會員集議。僉謂政府既不愛我人民。我人民亦惟急謀自衛。公決此後政府如有新公債發行。凡我銀行界概不收受抵押。並警告各地證劵交易所。勿再代爲買賣。庶發行無效。民困得蘇。不特金融不致擾亂。商業亦得安寧。務乞各發天良。一致行動。以培民脈而挽危局。除登報通告分電全國各團體外。特此電達。伏希亞察。上海銀行公會感。

●民治會尊法統之意見

▲組織國民解決國會團

北京參衆兩院之第三期常會。雖已定期舉行開會式。而民六民八之爭。至今仍未少已。茲於江蘇民治促進會會長夏芷芳。解釋此種問題。致函北京護法議員云。國會爲代表民意之機關。議員爲國民參政之代表。故國會內之問題。非單獨官民所能過問。唯國民得有正當之解決。蓋中華民國主權在民。今本此義。擬糾集各省同胞。組織國民解決國會團。以辨眞僞而奠法規。一俟組織就緒。卽行發表宣言。所有在廣州經院議可決。依法解職除名之議員。其資格早已喪失。絕對不容到院。其依法遞補者。資格完全存在。當然繼續出席。至民國六年國會被非法解散。旋遷廣州開非常會議。一面依據約法。自由召集大會。民國七年六月。兩院均足法定人數。既開正式會議。復開憲法會議。事實具在。中外咸知。現在北京開會不過遷移會址。仍原自由召集。實與廣州無異。有何民六民八之可言。不知此項謬稱。殊足貽羞國際。且國會卽全國國民之大會。所以神聖莊嚴者。職此故也。既曰神聖莊嚴之立法機關。豈容少數不肖者。强詞奪理。壞法亂紀。致國本飄颻。永無奠定之日乎。國人職權所在。自有正當解決之道。惟諸君堅持勿阿幸甚。

●旅滬贛團體之聯合

▲以驅除暴力實現自治爲目的

江西旅滬同鄉會。贛民自治促進會等八團體。以蔡成勳跋扈江西。近更擅委李廷玉代理省長。昨午在江西旅滬同鄉會開聯席會議。特組織一團體。定名『江西旅滬各團體聯合會議』。以協謀驅除暴力。實現自治爲目的。并議定本星期六開成立會。以南市江西會館爲會議地點云。

●徵求改組淞滬局意見

淞滬局近欲改組。江蘇特派交涉員許沅。近自京返。以茲事體大。須徵集我國民意見方可。故不日當召集各實業家會議。俾徵求各方意見。而商良法。開會期現尙未定。邀請列席者暫議二十五人。將來尙須加以添減。一俟會畢。許交涉員擬將官商意見。彙稟各當道。請示辦法云。

●餞送太商會代表預誌

北京政府派赴太平洋商業會議之穆湘瑤氏。（總商會亦請其代表列席）。近已由北京回滬。在滬與各實業家交換意見後。於來月初卽將首途赴檀香山太平洋商業大會。偕行者有總商會代表趙晉卿。紗廠聯合會代表畢雲程（厚生紗廠紗廠部主任）。總商會擬於穆趙諸君起程前。設宴餞行。現各代表正向各船公司購買船票云。

●全國商會常會不更地點

全國商會第四屆常會移京一事。因滬漢各總商會均不表示贊同。已不成事實。日昨本埠全國總商會事務所特將上述情形電知各省區總商會及省事務所電云。宥電正發鄂間。接鄂省事務所梗電。稱本屆常會。未便變更議案。移京舉行。已電阻否認。京無代表到漢。尙祈協爭語。並聞上海總商會已舉定代表赴漢與會。併奉聞。商聯會總事務所宥。

●稅則會今日續開大會

修改稅則委員會。前日下午二時假總商會開會。討論善後章程第一欵。當有美國代表提案一件。經衆詳細討論。至六時餘始畢。通過案件大意如下。（一）所有從量徵稅之進口貨。須按當地市價。加除百分之五稅額及百分之七之使費。（二）中國應將進口貨從何國輸入（卽原產地）設法登記明白。爲實行此項辦法起見。以後所有進口貨。無論直接間接。須在包袋及發票將原產地明白登記。出口貨之到達地。亦應同樣辦理。（三）中國海關應將各口岸估價方法及人員。設法改良。（四）上海應設調查貨價機關。調查土貨與洋貨批發市價。作爲海關顧問機關。至主持此項機關之人。應擇其富有海關經驗者。又該會定今日下午開大會。繼續討論善後章程云。

●自由黨人上孫總統函

昨有自署自由黨常熟部部長程沼伊者。致書孫中山云。陳逆賣友。國人髮指。差幸先生安抵滬濱。中國自有再造之一日。請先生仍積極奮鬥。以謀眞正共和幸福。藉此寸楮。畧表歡迎。

●海員工會成立紀

中華海員工業聯合會上海支部初因難覓相當開會地點。繼以罷工風潮發生。致成立大會延期至今。昨日該會在百老匯路會所。舉行成立慶典。海員到者二百餘人。各團體到會慶祝者。則有中華海員工業聯合總會。香山。汕頭。廣州等支會代表。以及中國勞工同盟會。中國機器總會駐滬辦事處。僑港華工總會。僑港總工團。湖南勞工會駐滬辦事處。華輪船公會等二十餘團體。二時開會。先向國旗行三鞠躬禮。由正會長林偉民。報告自港來滬組織支會。以及罷工時一切經過事畧畢。並謂海員兩字。係籠統名詞。其中含有各種之小團結。由小團結聯合而爲大團體。羣策羣力。較易爲力。本會成立未久。經過事實雖屬不少。此後應興應革應辦之事。則正方興未艾。惟望諸同志以互助精神。勇往直前。共謀此會云云。次各團體代表致頌詞畢。由副會長鍾筱朋致答詞。次來賓張渭川讌小岑及海員代表黃守一演說。大致勉勵各海員須協力同心。努力進行。切莫受外界之誘惑。或因小頓挫而生退志云云。次香港總會代表陸軒。分給各辦事員及各海員（限於前此罷工時出力者）金質紀念章畢。遂同至四川路會元樓歡宴攝影而散。

●全國司法會議開幕詳紀

全國司法會議係由杭州律師公會提議發起。函徵各省公會意見後。卽假上海律師公會爲籌備處。自四月二十六日着手籌備以來。至昨日止。業已五閱月。近因各地代表來滬日多。乃於昨日假西門省教育會舉行開幕禮。代表到者甚衆。茲詳紀大會情形於次。

▲開會秩序 與原定者略有變更。茲錄於次。（一）振鈴開會。（二）推舉臨時主席。（三）主席宣布開會宗旨。（四）來賓徐季龍演說。（五）主席提出全國司法會議組織大綱。請求追認。（六）主席報告各團體提案。並推舉審查議案審查員。（七）籌備主任報告收支。（八）會員演說。（九）振鈴散會。（十）攝影。

▲到會會員 張一鵬、蔣中覺、王開疆、羅傑、沙訓義、章世焱、劉伯昌、陳炳堃、江一平、馬續常、吳國昌、任紹選、葉正甲、朱鼎煦、金鴻翔、施洋、阮性存、壽景偉、陳霆銳、張家鎮、許壬、孫鑑二十三人。計十一省區。

▲開會情形 衆推張一鵬爲主席。主席起謂。今日爲本會開會之第一日。承各會員不遠千里而來。殊深榮幸。又蒙徐先生惠然肯來。發揮高見。俾便同人。藉開茅塞。既感且佩。次請徐君登台講演。（詞附後）繼卽討論司法會議組織大綱草案。主席謂該案二月前曾送至各法團各公會。並未有人反對斯案。準是以觀。足見斯案內容。尙可施行。惟以鄭重起見。不得不付諸公議。經衆磋商。約歷二小時之久。結果。（一）全體追認。（二）如有不妥之處再行修改。次由主席報告各團體交來議案。請推舉審查員。審查。討論結果。（一）由到會團體代表各一人組織之。（二）分組審查以專職責。

▲徐季龍演說 今日得參與盛會。非常榮幸。惟鄙人在護法政府任大理院時之職務。已終了。今日完全以個人資格發言。此不可不聲明者也。現在舉國所最注意者莫如憲法。察憲法按照約法規定。固應由國會製出。然世界各共和國之立法均須由人民取決。國會爲普通立法機關。以之製憲。絕不合現在潮流。況國會多爲政黨操縱。各有目的。各有手段。卽所謂政黨政治是也。政黨專制。流弊滋多。無論其爲一黨專制。或數黨攜手進行。均必黑幕重重。此種情形。各國皆然。亦無庸諱。而亦不可諱者也。實則法律爲社會之產物。應由人民自動的促成。故製國憲亦須由國民研究一根據。再由國民投票或用別項方法。徵求多數意見決定。始可完備。現在一般人均以爲製憲之前。須先謀統一。此言固有理由。然而統一國家。應以何種制度爲最適宜。此亦吾人不可不研究者也。考世界共和國不外兩種制度。（一）單一的。（二）聯邦的。然此純按照本國風土習慣而定。決不一例。卽單一制與單一制聯邦制與聯邦制亦有不同之點。現我國究應取何制度。亦應平心研究。不可各抱主張。互相非難。惟鄙意以爲世界上除專制國外。大半係中央分權耳。現在吾國有兩種說法。（一）中央分權於各省。（二）各省分權於中央。各省分權於中央。當然係中央集權。至中央分權於各省。則非有合法政府不可。北京政府在袁世凱時則專制毀法。如黎元洪馮國璋徐世昌均爲非法總統。卽如現在之政府仍係非法狀態。且又受人支配。既不足以言分權。無實權可分於各省也。倘國會製憲若成。不能施行。轉引起紛擾耳。故論法律。宜先論事實。若事實上辦不到。縱斤斤於法律無益也。諸君以國民資格自動的討論司法。爲極有價値之舉。現在舉國男女皆競言參政。然而法律不良。受種種壓制。欲奮起不能。故余敢曰國民參政。須先參預司法。諸君此舉。實獲我心。謹以此供獻云云。

▲報告議案 次主席報告各團體提議案。自本會籌備以來。各地律師公會。各法團交到提議案。共七十一件。尙有昨日續到者。如南京吳縣等處。亦有數件。共計八十件。

▲報告收支 籌備主任張一鵬報告收支賬目自四月二十四日起。九月二十六日止。收入共計五百十元。支出共三百八十五元二角五分。昨日又收到八十元。收支相抵尙餘二百〇三十七元五角。

▲會員演說 末由厦門代表施洋演說。畧謂此次大會爲促成改良中國法律非常重要。本代表感於國民受種種之壓制。曾提出反對現存法律議案數項。望諸君注意云云。其他會員畧有演說。卽攝影散會。改開茶話會。

●醞釀中之染司罷工

▲大行失信不付厘金

聯合通信社云。染司工人於五月間。因厘金問題。曾全體罷工。嗣經雙方公請調和人。訂定規約五條。均經簽字承認。不料大行中仍有失約。至欲不繳厘金者。近因秋節將至。尙未由多數大行未履行規約。故各染司擬定陰歷本月十一日左右。再行罷工。但此次宣言。已繳納厘金遵守規約者概不罷工。表示工人宗旨。並非擾亂行爲。免得有所藉口云。

●紅會赴汕施醫之經過

本埠中國紅十字會赴汕救護隊隊長德醫郁廷襄君。日前回滬。其報告云。該隊於十九日抵汕。方悉受災之區共有十邑。以澄海揭陽及舵江三縣爲最。損失達二千數百餘萬。汕頭房屋多被風吹毀。死亡者約二三千人。該隊卽於次日出發至澄海縣海濱陳厝合鄉。設立臨時醫院。令人鳴鑼通告。俾有疾者可來診治。每日平均就診者約八九十名。駐是處計十六日。診愈病人約一千二三百人。又出發抵潮陽縣。每日就診者不過五六人。蓋該縣受災甚輕云云。

●浙屬水災之振濟聲

▲華洋義賑會助浙災 本埠華洋義賑會。二十六日邀請杭甬兩分會會長在滬開聯席會議。是日甯波分會會長黃道尹。杭州分會西會長貴德培董事吳靜山到滬後。先在聯華總會協商。有紹屬籌振會代表在座。商議結果。大致以浙災有五十餘縣。振款非三百萬不辦。須請上海華洋義振會贊助。並電請北京華洋義賑會賜撥鉅款接濟。

▲三北同鄉會籌振會 三北旅滬同鄉會。昨日下午四時。開急賑籌備會。到者有虞洽卿陳良玉洪荊山沈維挺等四十餘人。虞洽卿主席。報告三北災情畢。討論籌辦法。決分兩步進行。（一）籌欵急賑。（二）備款移借災農。爲春耕資本。至秋收還款。不取利息。次議推選調查員四人。分赴災區調查籍資支配。所舉調查員。并擬先徵本人同意後發表。會次擬籌振會職員。總董虞洽卿。會計董事楊漢汀楊梅卿。賑務董事沈九成黃玉書韓三晤陳良玉黃金權施鶴泉。其餘發起人均爲籌振幹事。

▲紹屬嵊縣受災詳情 據勘災員呈報。查得嵊縣災況。計受災者計二十二區。瓦草屋冲倒者一萬五千九百十間。損毀尙堪修理者二萬一千一百八十間。田地被冲成溪或沙石淤積成邱者七十萬〇七千三百十七畝。大小男女死者共四百二十八人。極貧急待拯救者計九萬二千〇一八人。

▲會稽道尹向滬乞賑 台屬六邑旅滬同鄉會。昨又接會稽道尹公署乞賑啟云。（上畧）本年八月六七等日。狂風驟雨。晝夜不息。據各縣知事呈報。均受水災。尤以奉化臨海諸暨嵊縣上虞新昌紹興等縣爲最重。其餘各縣。輕重不等。正在派員查勘。散放急振。又於是月三十及三十一等日。發生颶風。繼以大雨。歷兩日一夜之久。（中畧）現除辦理急振外。卽宜舉辦工振。藉以同復交通。防禦秋汛。轉瞬冬令。災民飢寒。曷忍坐視。其勢不能不辦多振。明年青黃不接之時。又不能不辦春振。需款甚鉅。籌募維艱。夙仰貴會拯飢拯溺。久著仁風。用特奉上捐啟五份。譴代災民呼籲。尙乞鼎力勸募云云。

▲煙兌業商議振鄉災 本埠姚慈鎮三北旅滬煙兌商人韓貴生蔣品瑜余蓮貴沈維挺沈其祥沈延康沈星德等。因討論急振鄉災辦法。昨日在煙兌業集和社公會開會。由韓貴生報告災情。並議決陰歷初九日在煙兌公會開會進行。

▲汽車公司籌辦工賑 鄞慈鎮長途汽車公司籌辦工賑處。鑒於甬災奇重。決議以工振辦法。繼續進行。由虞洽卿方椒伯委任籌辦處主任洪荊山。整備一切。並在法租界寗波路原上里籌備處分科辦公。

●中韓互助社理幹會議

▲派員弔唁申睨觀

日昨中韓國民互助社。開第一次理事幹事聯席會。吳山主席。討論辦事細則。起草員汪劍農報告畧謂本社目前急務。惟在教育與營業二端。次則募捐以立基本。故細則內對此規定特詳。其餘各科職掌均明白列舉。請逐條討論。主席付表決通過。乃逐條宣讀。經衆討論。畧加修改全部通過。次汪劍農起謂日內將赴關東。對於文書科正主任職務謹以書面辭職。衆請其負籌辦該地分社之責任。文書科由副主任代理。次教育科副主任周霽光報告籌辦夜校業已就緒。教員係張墨池擔任課程。注重中國語。請韓國同志介紹學生。報名處暫在蒲石路十四號。當場報告者十餘名。周霽光又謂頃聞申睨觀先生逝世。本主席主張由本社交際科理事前往弔唁。由文書科擬輓聯。衆贊成散會。

●中華隊祭祝國慶

▲地點在虹口射擊場

本埠萬國義勇軍中華隊。將於下月六日起至雙十節止。在虹口射

金風送暑各地留滬求學諸君子均由家來校奚君亦念君之父兄母妹念君乎君如至南京路中國

醫治哮喘 唐拾義哮喘丸

能治…之…春…常…石所可此試觀…丸治愈者千萬人此足徵名不虛傳也每瓶〇附售〇三馬路…父子丸每瓶內附大藥房佈告〇驗貫劵一張形如鈔票交上海總發行所可換圖畫並查各處經理有無可藉此如包內無劵即是僞請勿受欺近日新章此劵一張及隔年劵亦可換取圖畫特此佈聞

毀場禁營四日。並舉行慶祝國慶。茲將該隊所發出之禁營預告照錄如下。查總司令部全隊稱職銀質章程。經過禁營。賽鎗。出防。操練。野戰等五種比賽成績。本年本隊首先舉行禁營稱職。定於十月六日起。至十日止。計四日夜。除星期六上午。及星期一全日。辦公時間准假外。末日爲國慶日。即本隊第十五年紀念。(另有詳章)惟禁營期內。一切秩序動作課程等。悉照本團禁營定則施行。其游藝及休息時間。已定有游藝科目。以備國慶表演等云云。

●德國天文鏡二次陳列

由德國運來海上之新發明天文鏡。前經陳列於甯波旅滬同鄉會。惟得觀者寥寥。茲聞該會定於夏歷八月十二日至十八日止。重將此鏡置於屋頂 任人觀覽。以瞻中秋之月華。凡欲往觀者。須至二洋涇橋北首董杏記號領取入場劵。并不取劵資。惟請隨意酌助甯波急振會振欵。

●法租界獎劵轉令停售

松滬何護軍使以滬地發行之各省獎劵。奉令停止。故限本年陽歷十月底爲止。一律結束停辦。已紀昨報。茲因本埠法租界獎劵店甚多。既經限期禁閉。屆時自當一律停止。昨已令行法讞員。轉致捕房。令知各獎劵鋪屆期依限停閉云。

●上海童子軍會職員會

前日(念六)下午五時。上海童子軍會在西門外公共體育場開職員會。會長馮少山主席。茲將議案如下。(一)議決雙十節舉行慶祝典禮。函請各公團領袖蒞會。(一)副總教練經乾林君辭職。議決致函挽留。(一)議決致函江蘇省聯合會。請省會函致教育廳。訓令各縣凡公立學校須辦童子軍。以推廣童子軍事業。(一)華童公學及新普育堂童子軍團。函請贈送感謝章。議決照准。(一)報告市立養正小學童子軍團停辦。(一)報告徐子成君亦到草訂本會細則。當場推定楊聘漁君沈同一君王英起君審查。由下次職員會通過。(一)市北公學請給副教練證書。議決函覆該校。應照本會議決案辦理。由該教練親至沈總教練處攷驗。日期由總教練通知。(一)報告刊印會務報告册。(一)議決凡重要公函須由會長通過。普通公函只由書記具名。(一)推定徐子誠君答覆省會修改細則之意見。其他省會通告由教練部核辦。

●中國郵船公司迎送會

上海中國郵船公司參事局。因稽稱初君即將赴南洋。函邀定期蒞局談話。以誌遠別。已蒙俯允。該公司適以總公司總理陳敦樑及鄺李二董等。新由美國返滬。故特訂於二十九日即(明日)午後四時。假廣東銀行樓上開歡迎會。並請穆君蒞會演說云。

●錢業書報展覽會規則

錢業公會自在隆慶里建築後。特組織書報展覽會。以備同業公餘展覽。茲將其章程列後。(第一條)本公會購置各種書報。係專備同業公餘到會展覽。以增進學識與道德。(第二條)現有書籍分類如左。第一類子史及詩文各集。第二類現行法制。第三類關於經濟學及普通商學。第四類筆記及尺牘。第五類小說雜誌及裝釘成册之各報。(第三條)各種日報均按日排置架上。(第四條)展覽時間以午時起迄晚時止。(第五條)各種書報展覽後。仍須按類安置原處。不得携帶出外及隨意拋棄。

●贖路委員會之新鼓吹

膠濟鐵路自太平洋會議決定備欵贖回。期限爲條約所簽定。斷難延展。茲以期限將屆。本埠贖路委員會擬再作普遍之贖路運動。先將理由布爲公啟。促起國人注意云。

●水爐公所仍堅執舊規

滬南閘北水爐業公所領袖杭國治。昨呈復縣署云。呈爲遵令會議具復。謹祈鑒核賜予維持事。竊本鈞署第三三三號訓令內開。案據閘北地方自治籌備會閘北商業公會呈稱。(云云已見前報)等情。正核辦間 復准滬北工巡捐局函同前因。查水爐業限制丈尺之行規。雖於前清已准有案。惟近今居民情形。大非昔比。該行規是否適用。亦一極應研究之問題。應如何變通辦法。以期用戶水爐。雙方并顧之處。仰即召集同業會議。妥速具復。以憑核辦。此令等因奉此。遵即通知同業。定期會議。旋由滬同業推舉王贊臣等十二人。閘北同業推舉李勝光等十二人爲代表。到本公所開會集議。各代表等僉以爲今日所應討論者。爲行規中關於新舊店相距四十八丈之限制。應否變通。自應審察現在地方情形。業戶用戶。雙方有無窒礙爲斷。按原呈所稱。同業窒礙情形。謂近數年間邊有少數人創設水爐公所。嚴訂丈尺章程。限制營業。賸官立案。從此水爐一業。遂爲若輩所把持。年來因開設水爐而涉訟者。不知凡幾云云。查我業之有存仁堂公所。創始於前清同治初年。當時即援照蘇州水爐業稟准行規。試行於上海。凡添設新店。須離老店四十家門面。此向爲同業間公認之規約。未經官廳之核准。迨至光緒二十七年。因他案發生後。始明定章程。稟准前上海縣署立案給示。至光緒三十四年。同業議改四十家門面爲皮帶尺四十八丈。嘗經稟奉前道憲核准。並經鈞署立案給示。迨後閘北同業加入公所。情願一體遵守行規。復經稟鈞署暨寶山縣署淞滬警察廳所立案給示各在案。是水爐公司之創設。與夫丈尺章程之規定。並非始於近年。亦非出於少數之意思。均屬有案可稽。原當時所以設此距離之限制者。蓋因水爐業非他種商業可比。主顧不出近鄰數十家之間。設一地而有多店相傾軋。則供過於求。勢必同歸失敗。有害於羣衆之生計。同業鑒此情形。始以行規維持之。使各守地段 毋相侵奪。以保持營業之常態。表面上雖各限制新店之添設。然隨道路之開闢。與市廛之推廣。新店添設。於最近十年間。已有二百餘家。而以閘北居其多數。可見限制營業之說。毫無根據。又查其他商業。大之各典當業胥園業。小之剪髮業豆腐業。各有地段距離之限定。不聞以把持或壟斷相詬病。若我水爐業在蘇甯兩地。亦皆有相類之行規。至今未聞廢除。何獨於上海而議撤銷。至閘北同業。因開設水爐而涉訟者。近來固有多起。然查其起因。則在設店者恃有大勢力之保護。悍然破壞行規。遂致引起訟爭。如上次鈞署執行王得勝違章設店一案。不惜多方運動。借地方團體名義。橫施攻擊。其計險毒已極。設不幸而我業行規。竟被完全破壞。則業中人以利害及身。恐將有挺而走險。發生意外變端者。即或不然。僅就尺丈之限制。爲一部分之變通。但外來之破壞如故。訟端未見稍息。或恐轉滋紛爭。然在同業方面爲維持生計起見。人人皆有維持之熱心。今以爲不然而施破壞者。不過一二人之私計。非全體之公意也。又按原呈所稱。用戶窒礙情形。謂有丈尺之限制。市民深受其害。上海地狹人稠。一丈之地以居五家計之。環四十八丈之地。當有二百四十餘家之衆。供少求多。勢必以不沸之水供人飲料。發生疾疫。甚至用戶擁擠。有紛擾顛仆傷身之事。其言是否可信。可就實地情形證之。查尋常每一家門面。約占地一丈四尺。即四十八丈之地。與四十家門面相當。居戶不過四十家而止。今欲問四十八丈之地。能否容二百四十餘家之衆。但問一丈之地。不足一家門面。能否居五家之衆。固夫人而知其不能也。然則所謂二百四十餘家者亦謊詐耳。查照我業設店丈尺。左右相距爲四十八丈。其間有居戶四十家。前後之距離亦然。則就平方面積計之、環四十八丈之地。當共有居戶一百六十家。惟因四周距離相等。即可分設四店。是一店所供給者。平均祇及鄰近四十家。而用戶之或左或右。各聽其便。毫無限制。故折中計之。最遠不過二十家門面。即有一水爐用戶。已取之不竭。若必於其間添設水爐。破壞四十八丈之限制。在同業固受損害。在用戶亦未見實益。夫用戶用水。但求水爐之水量足以供給 無取乎供過於求。多設水爐以爲快 查本埠水爐均用煤灶。火力常足。斷無以不沸之水出售者。其水源均用自來水。既經沙濾。復經煮沸。要非其他不潔之飲料可比。足爲疾疫之媒。且鄰近居戶。開水未必同一時間。雖當晨起午炊之時。需水較多。亦未見有爭先擁擠失手傷身者。原呈揑詞聳聽。俱非事實。乃以市民受害爲言。顯見假託。與用戶絕無關係。蓋水爐丈尺之距離。又與吾業絕不相關。何得以業外人而直接破壞我業之行規。並間接破壞我全體之營業。此固萬難承認者也。以上討論之大旨。經當場表決。一致主張。呈請官廳查案准照原有之行規。賜予維持。不得無故變更。以啟紛爭等語。國治按我業行規中。關於設店距離之限制。所以安生計而維營業。行之既久。已成一種之習慣法。非得全體同業之同意。難予變更。即不能因閘北一隅業外人之反對。而變更已定之成案。今各代表等會議之結果。一致主張維持舊規。即足以代表全體之意思。合行將遵令召集同業會議情形。具文呈復。謹乞縣長鑒核查察。賜予維持。免予變更。則全體同業。感戴無量。

●寶善里房客拒絕加租

閘北寶通路寶善里各房客。接房東知單。自陰歷九月起。每幢每月加租洋三元。僉以官廳去年曾有房東無故不得加租之禁令。今該房東不察房客之困難。且違官廳文告。故特訂於十月一日午後二時。假座女光學校。開會討論拒絕加租辦法。

●南工巡局清道夫加工食

滬南工巡捐局衛生處清道夫百餘名。月給工食每名六元。近由各夫役公呈局長。懇求增加工食。昨經姚房長批示云。據呈已悉。姑念該夫役等生計艱苦。准由十月份起。每名加發工食洋一元。以示體恤。嗣後該夫役等務各勤奮服務。不得怠惰疏虞。致干究斥。併即知照。

。此批。

●紹酒業議決照價交易

南北市紹酒業百數十家。近因百貨增漲。年來疊受苛稅。成本日重。前日該業永義堂公所各董事邀集同業執事開臨時會議。到者甚衆。首由主席報告開會宗旨。次將同業生計困難狀況。當衆宣布後。復將救濟方針共同研究。經再三討論。公決暫不加價。惟對於交易不准折扣。以顧血本。衆皆贊成。議畢散會。

●上月份油荳餅之銷路

油荳餅業。每月所銷各貨。由公所飭派司月調查。開單報告公所查攷。陰歷七月所銷油荳餅各貨。已由司月調查完畢。昨日由公所開單揭曉於萊薪堂。俾同業周知。計開七月份大簍荳油共銷二千五百件。各種小簍荳油四千件。黃荳五千石。各種荳餅一萬六千片。閩荳油比六月份少三千五百件。荳餅亦少銷六萬片。

●求學不遂而死之儉學生

陝西永壽學生李景銘。九年十一月。由華法教育會介紹。自費赴法儉學。去年被陳籙强逼上船歸國。去年十一月至滬。蒙同鄉周濟。始免於飢寒。交涉署給五十元路資。勸身歸里。後陝省之補助無着。家庭中亦不欲給其路資及學費。因此悶悶不樂。於上月不食而死。昨聞友人接其弟來函。極爲傷心不置云。

●營投機事業自尋死路

民國路某洋貨行股東方某。住南市陸家浜。近來與友人合組一公司。專營投機事業。不料兩月間虧耗二萬金。其友上月底逃去。各債戶紛紛至公司索欵。方約翌日來取。晚間歸家。在房中吞服紅頭火柴。其妻得悉。即雇車送入紅十字會醫治。聞恐有性命之憂。

●警員加暴電車司機情形

警察署員無端將電車司機掌頰。已誌昨報。茲調查詳情如下。華商電氣公司七十五號司機人。前午開駛五號路牌之某號電車。由小東門駛往老西門。車將抵站。在月台上搭正路牌時。適有該處二區二分駐所錢署長。在頭等客坐中步出。欲從右面下車。自啟所閉鐵柵門未開。迫令該司機代開。因應允略遲。該署員怒批其頰。繼又招到崗警帶所拘留。該電車無人開車。在彼停頓兩小時。後由該公司據賣票人用電話報告。立派候差班之司機前往應職。始得開駛。事後由總理立即派人至該警所將拘留之司機人保回。

●電車查票蠻橫案候驗傷

華商電車三號查票員陸機榮。與小孩沈義順衝突。致該孩由電車上跌下受傷一案。檢察官傳陸到廳研訊。判令暫退。候詣新普育堂察看該孩傷痕再核。

●監造紙廠之美工程師

大陸報云。舊金山著名機械工程師威廉泰勒氏。應杭州某某造紙廠三所之請。將往監督築造。特來中國。現在上海。三星期後將再往紐約購辦機器。然後同杭州完成工作。泰勒氏前爲中國各處建築工程。曾到中國數次云。

●新閘路老米店之改良

新閘路松盛米號。創設三十餘年。聲譽卓著。今春由張義慶君主持後。將營業方針盡量刷新。如提高貨品。加放重量。且爲便利顧客起見。除置電話(西一八四五)外。並印贈黏有郵票之『雇送單』。以備遠戶之塡寄。故營業較前更形發達。

●交通印刷所擴充營業

大東門內交通印刷所。茲因擴充營業。資本增至十萬元。昨日假甯波旅滬同鄉會開全體股東大會。公推沈桐叔。林修良。洪甫甸。張爾梅。姚蔭祖。桑丹笙。房次襄。當選爲董事。姚不榮。顧伯京當選爲監察人。選舉畢。茶點而散。

●南市賴義碼頭之盜劫

前晚九時許。南市賴義碼頭永平里二十九號。張行吉家。忽來匪徒四人。各執凶器。入室劫物。張上前拒敵。被匪刃傷頭面。張妻亦傷後背。其時四鄰聚集。該匪等不及取物而逸。嗣張夫婦報告警署。查拿逸匪。並自投醫院醫治。

●洋涇鎮備鑼防盜

浦東洋涇鎮淞滬警察三區二分署趙署員。昨日邀集轄境內各圖圖董到署。會議地方治安事宜。議由各鄉村每村置備金鑼。夜間發生盜劫。可鳴鑼爲號。各村響應。以資相助。當地流氓如勾結客籍游民。向人棉拆者。應由各地保向詢來歷。形跡可疑者。可隨時報警拘究。

●曹家渡發現刀傷男尸

曹家渡迤北河塘橋西小溝內。昨晨發現男尸一具。由地保察得該尸年約三十餘歲。身穿元布衫。白布褲。洋襪。無鞋禿頭。惟後腦有刀傷多處。諒遭人謀斃。查無家屬。立投地檢廳報驗。車廳長諭候派員往驗。

●浙江路汽車命案判無罪

顧蘭舟所雇汽車夫王新郎。日前駕駛汽車行經北浙江路。將孩子張增六撞倒碾斃一案。昨晨由解集訊。尸母張唐氏投求伸雪。並據見證姚阿三投供。是日我在車內。目睹孩子由北往南奔跑。致被告汽車不及避讓云云。王新郎供。是日我開車經過北浙江路。且揑喇叭。見該孩從馬路穿過我車。所以不能避讓肇禍。實非我咎。中西官核供。判孩子張增六。委係生前因與他孩追逐。穿過馬路。致遭碾傷身死。汽車夫王新郎並無過失斥釋。

●强行侮辱女子併訊

靶子路一百四十一號吳姓僕人天津人曹禮東將女傭沈氏十七歲之女玉珍强姦。又住閘北虬江路女子梁鳳英張鳳金遭張子傑陳禮江等誘至法租界春華棧內奸宿。由探分別拘入捕房。昨解公堂。中英官以攸關風化。遂退入休息室。禁止旁聽。祕密訊供。閱判令被告分別還押。候查明再訊。

●少婦不願隨年長人

浦東人時林發年四十五歲。前娶十九歲女子胡氏爲繼室。現因私逃。匿居法租界。被時報捕飭探拘入捕房。昨解法公堂。時林發稱。胡氏前在某押店爲使女。前年民妻病故。該押店主將胡氏配與民人。已有年餘。此次不知因何私逸。求請准予領回。胡氏供。丈夫年大貌醜。原告之子亦較婦人年長。故不願爲妻。中西讞員以此案出事地點在浦東。判胡氏押候送內地檢察廳訊辦。

●攔路調戲女工各罰卅元

浦東人周錫生朱夢坡。前日在斐倫路將某香烟公司女工王阿妹陶朱氏攔住調戲。由探將二人帶入捕房。存洋保出。昨晨奉公堂提訊。判被告各罰洋三十元。

●賭博起衅一腳傷孕婦

住閘北益愼里蘇州婦人蔡佘氏。昨扭鄰居張炳芝至四區控稱。昨晚因氏家房客某甲乙同賭。起衅衝突。氏在旁解勸。詎張竟在氏上腹猛踢。致傷胎氣。疼痛不堪請究。經顏署長判張拘留三天。佘氏斥釋。

●慣騙珍飾之羅馬人

羅馬尼亞國人阿維臾夫。迭次用詐欺手段。向俄人(立文)(夫元可)(妻夫)及華婦劉戴氏等。騙取值洋數百元之首飾鑽戒。被捕解廨訊判交保在案。昨奉復訊。原告等投案證明被騙情形。被告供詞推諉。陸米二君會判被告押西牢三月。

●加租案不准砌詞押遷

奚均潤延律師控陸幼珊不肯加租。請求押遷案。昨在公廨第四庭由中美官會訊。奉判本案原告請求押遷。訊無充分理由。未便照准。馬海洋行估計原告之產業時值。房屋造價。以及各項開支。核諸現在所加租數。尚屬平允。應准自舊歷九月起。按照所加之租收取。惟房租於兩年內不得再有增加。此判。又奚均潤控翁國勛不肯加租。請求押遷案。奉判已於奚均潤訴陸幼珊案另判矣。

●煤礦公司夥騙取熟煤

中興煤礦公司管棧房鎮江人尤紹庭。僞造假棧單。騙取熟煤二千七百餘噸。盜賣得價化用一案。昨奉復訊。原告律師陳述案情。并向原告周業勤(該公司經理)詰稱。被告於一九一九年二月間雇用爲收帳夥。至本年三月止。在棧房內陸續竊取煤一千九百噸。並造假棧單。騙取熟煤八百八十噸。盜賣與義泰公司。後爲我查出。向彼詰問。尤均承認。並有筆記及簿據爲憑。此案發生後。我向股東辭職云云。尤紹庭亦延律師代辯。並向周業勤盤詰。經中英官判候復訊再核。

時評　三

●勉閩同鄉自奮

福建受李厚基蹂躪了十年；在這十年中，閩人痛苦呻吟，除了雲霄一帶各村聯合，抗不納稅以外，不見再有什麼發展；我閩人何以今日士氣消沉竟至於如此啊！

好了！今日看見旅滬福建同鄉所宣布的李厚基的罪狀；我看了痛快之餘，不由的感從中來，要同諸位同鄉說幾句話：

罪狀中說『天禍吾閩，降此凶殘』，眞的『天禍吾閩』麼？閩人自禍罷！試問那推薦李厚基做督軍的是不是劉冠雄？劉氏是不是閩人？閩人旣然引其入屋，自然放膽作惡，禍國殃民；要是屋裏有人，那引奸的早已不容，還有外奸作惡的餘地嗎？　福建人情願受殃，無累於人，倒也罷了；可是受殃的最重的一件事，就是勒捐苛稅；李有了捐稅就可養兵，有兵在手，就可禍國；當知其禍國，閩人也間接的受責任啊！

我敢直說一句，李厚基敢在福建橫行無忌，這是閩人自己沒有勇氣啊！　閩人現在要是眞的覺悟了，知道『亡齒之慘，茶毒蔑以加之，夫豈人情所能久忍者哉』了，請再莫怨天呼地，大家一齊起來，振起奮鬥的精神，下犧牲的決心，總有大快人心之一日的。

（賴際强投稿）

嚮導週報出版

本週報每星期三出版、第一期目錄如下：本報宣言(本報同人)　聯省自治與中國政象(獨秀)　統一借債與國民黨(和森)　日本政黨改造之趨勢(李達)　每份售洋三分郵費在內。總發行所在本埠老西門肇浜路蘭發里三號　分售處上海亞東圖書館　北京大學出版部　長沙化文書社　廣州昌興馬路念八號本報分售所。此白。

商務行情

各國匯兌 九月廿七日

中國匯兌市 星期三

國外錢幣 九月廿七日

金市 九月廿七日

銀洋錢市 九月廿七日

上海證券物品交易所 中華民國十一年九月廿七號 星期三

華商證券交易所 中華民國十一年九月廿七號初七日 星期三

棉業交易所 中華民國十一年九月廿七日星期三

上海華商紗布交易所 星期三

上海麵粉麩皮交易所 星期三

滬南米市

油豆餅市

雜糧市

船期

輪船進口報告 九月廿七號初七日禮拜三進口

輪船出口日期

長江出口班　甯波出口班　通州揚州班　定海穿山出口班　定海石浦海門班　溫州出口班　油港粵出口班　烟台天津班　威海煙津班　青島出口班　崇海出口班　香港廣東班　牛莊安東班　牛莊出口班　廈門香港廣東班　直放福州班　烟台營口班　直放天津班　海威參班

各國郵船出口班

舊金山班　西雅圖班　美洲温哥式班　英國倫敦班　法國出口班　大連塘沽班　德國出口班　日本出口班

各國貨船出口班

歐洲班　美國紐約班　北歐洲出口班　香港小呂宋班　爪哇出口班

李星泉 牙科醫生

子牙科醫局

僕在澳門以牙醫問世垂三十年粵省人士多所知聞尤以香邑人士為多今年春始到上海分設子牙科醫局數月來舊交亦頻頻惠顧然以為假冒或疑信參半者正復不少查僕素駐澳局不暇恕量來滬不知僕之滬局久已培育人才有子弟可託乃有滬上分局之設本分局鋪陳雅潔器械精良藥物完備又有美國最新發明之電機診斷治療精妙無比蓋該電機之發光能透視牙部全體可斷定何種患病彙有消毒治病之功能無論鑲續填補可使堅牢穩固拔除患齒毫無痛苦價格通融並不過索如蒙惠顧無任歡迎

治療時間上午九時至十二時下午二時至六時

電話北三三三八號 局址四川路七號洋房（近西武昌路口）

李星泉啟

三星實業工廠

商部註冊 禁止假冒

電光牌毛巾之五大特色

（一）塞漏卮 原料各物純用本國植自我棉材不外溢

（二）裨衛生 質地柔軟既能潤膚又可揩濕毛絨棉密

（三）便餽贈 紅檔鮮艷裝璜美麗色澤潔白光彩奪目

（四）貨物美 織用電機較舶來品樂用新法過無不及

（五）價值廉 志在愛國不牟厚利振興實業但求發達

設立上海閘北實業廠

瘡毒至寶油

奇驗瘡毒秘方

無論肌膚瘡癤何種癩疥濕熱細痰奇癢潰爛膿水淋漓一切無名腫毒效能惟堪用及百試百效立愈之藥油全掌而洋百界中第一秘方每瓶大洋五角雙料大瓶一元外埠函購寄郵費加二成仁氏製藥公司謹啟

請注意

市上香烟不知凡幾

氣味香醇無過於此

將此送禮最是相宜

愛國君子曷提倡之

大聯珠牌香煙每罐內均有華麗裝飾品一件請諸君特別注意

南洋兄弟煙草公司

民國九年，他知幾個青年同志打算作一番小規模的教育事業。這時候，河南信陽柳林地方有一個什麼廟，廟產值數千元，主持的和尚因爲和地方上爭產業，自己對付不下，就由光起底同志彭敏懷君介紹將廟產捐給他們底團體辦教育（我記得他們對我這樣講過，不過不知道他們收受這筆產業是不是這樣簡單）。他們卻自知要想到信陽辦小學，非先去研究一番教育不可，就託長沙一師教員余景陶底介紹，要求到一師二部來附學，一師底職教員正想打破地域之見，就破例承認。於是他們同志八人都一齊到一師附學，對於聽講自修，確是特別努力，並且對於一師底學生自治會也很出力去贊助。本來湖北湖南，青年底脾味素不相同，卻是他們很受一師同學的敬重，很出一班教職員意料之外！直到去年暑假，一師二部照例畢業，他們纔一齊離校。離校的時候，他們對於職教員房東，除很誠懇地表示一種感謝之意外，就將他們所觀察的利弊說出，所說的都很有見地，這是使我們對於他們留得很深的印象。他們去後，我們滿望着他們得到最後的成功。哪里知道那個翻雲覆雨的和尚頓食前言，竟把他們着手進行的事業從根本上推翻。他們不得已就分途進行。光起底同志所辦的學校自然不能不受惡勢力的壓迫；受壓迫不已，所以結果就不能不病。『奮鬥之能力可謂完全消失』，他就不能不出於自殺的一途了！我只很怪他底同志，何以在分離以後，絕無精神上的援助，竟使他對於人世間，起了這大的絕望呢？光起爲人很誠實，絕非常湖北人可比，他這次的自殺，我認爲他底『智窮能索，矢竭援絕』的結果。因爲與其作『降身』而生，不如保全『人格』而死。光起哪得不『義之已熟』？並且在這種良心麻木的人羣當中，我認爲如果一個奮鬥者在奮鬥能力確實消失的時候，儘可取這種自我的手段；因爲沒有極大的刺激，不足以警醒一般人底麻木的良心哩！

我這信並不願你在覺悟上發表。因爲你對於自殺，完全不加條件地否認，這封信只使和你私人商榷商榷罷了。

匡日休 九月二十一日

這樣的信，你不願我發表，我怎肯不發表？

你說我對於自殺無條件地加以否認，這當然因爲我在劉光烈君來信後面寫了『自殺決不是積極奮鬥者所應爲……』的話。但我當時的意思，是不願一般青年騖趨於消極厭世的一途，並非對於受社會壓迫而自殺的人絕對不加以同情的悼惜。我平時也說，能自殺的人，無論如何總是良心未喪盡的，總是有熱烈的情緒的。你詳述劉光起求學時代的熱誠和志趣，我想讀者都是要爲他下同情之淚的。劉光烈君原信祇責備老古董派的先生妄相猜忌，你更怪他底同志在分離以後絕無精神上的援助，這是更進一層的說法。我極願青年們牢記你這一段話。但你以爲這種自裁的手段，足以警醒一般人底麻木的良心；我卻以爲未必。要給良心麻木的人以極大的刺激，還是要用杜威夫人底話：『我決不自殺，我若自殺，我必先用手鎗打死兩個惡人。』

力子

●離婚不自由的痛苦

力子，

我感受着舊婚制的痛苦，已經四年了；家庭間時演出劇烈的風潮來。去年的夏天，我提出離異的條件（津貼伊的養育費）和伊底家族接洽，怎料伊底叔叔（伊沒有父親了）排着門第主義，官僚派（曾在餘姚縣公署當第一科）習氣，絕對反對。我沒法只得忍着，家庭風潮，於是時時擴大起來。今年的夏初，伊底叔叔運動他自己族裏的雜釁，串通我族中一般智的鄉人（溧俗稱……）開祠堂。（我們族裏少讀書的人，大半是半開化的鄉愚。）逼迫我說：『你平常不祭祖宗，娶妻不和，未得生育，祖宗生你做什麼？你真是不孝。你現在說什麼離婚，族例沒有過，依譜例宗規，應當處罰。你讀書這樣學壞，你底產業，還是……』我當時幾受窘辱，幸星夜避赴友人處，得免面辱。後他們竟將我底財產權剝奪盡淨，歸伊一人贍養了！回想起來，情不欲生。

這樣婚姻，愛情在哪里？不過增些苦痛罷了！

當去年商酌離異條件的時光，我們溧城聲望稍著的人都在場；曾記得伊叔叔說：『寧願犧牲我姪女一人，要辱及門第是萬萬做不到的。你還是討個小罷，不要作這離婚的迷夢！』

我這樣的婚姻，如何解決是好？長此不決，我讀書的經濟恐慌，又迫在目前了！有沒有好的方法救濟？卽候你底答覆，幷希刊在覺悟欄，使一般青年的同志注意！

靜齋 一九二二，九，廿四，杭州

（附）新溧陽報，曾刊載「我的痛史錄」，我婚姻的成立，和經過的情形，記載得很詳細。

照你所說的話看來，你族中已和你決裂了；既已決裂，離婚自更無退縮的餘地。你所顧惜的是『業產盡歸伊一人贍養』嗎？丈夫要圖自立，何必爭此區區？你問我有什麼好的方法，我不知怎樣是你心中的『好方法』，無從奉答，乞諒。

力子

隨感錄

△顯死：孤軍雜誌同人「表彰懷侯先生的死」，是可怪。懷侯到死不懈的精神，固然可以佩服；但可佩服的是他那到死不懈的精神，而決非他底死。他究竟是病死的，我們對於他底病死，祇覺得可以悼惜，絕不見有可以表彰之處。孤軍同人說：『我們的最後的目的就在於獲得懷侯先生所死的那樣的死』；我不知孤軍同人是否除了願學懷侯先生到死不懈的精神以外，還有『願學懷侯先生的死』的志願。但我終不願孤軍同人像懷侯先生那樣的病死。

力子

△少爺們底伎倆：在膳廳內飛碗擲箸，少爺們自然以爲非此不足以嚇廚夫，而因此得改良膳食了。可是這樣舉動，正是自暴露其「無意識」，或可說是近於頑性的表現！

飯菜惡劣，自然該加意改良，但擲碗斷不是個辦法。明知廚司是爲生活而營業的，明知廚司的目的是爲賺些錢過其生活的，那麼，要想他們破血本做一去的人直是笨賊，不是要想他們破血本來供給少爺們，爲甚麼拿擲碗來嚇人而不知道碗愈擲得多，損失愈大嗎？並以爲如此可改良膳食呢？

更可笑的，有些人說：先前同樣的錢有那麼樣菜，現在這樣的菜不值那麼多錢。可笑的說者沒有把先前和目前的物價和生活程度比一比，更沒有把包廚者用人以及其他的費用加以攷慮了。

碗是打翻資本家！這未免語涉滑稽，而尤其言之無意識了。資本家聽着，必將啞然而笑，暗道『原來反對資本家的伎倆是如此的！』

焦木

覺悟

民國日報 第四張
中華民國十一年九月念八日 星期四
社址上海公共租界河南路十二號

嚮導週報 三期出版 目錄如下

中國國際地位與承認蘇維埃俄羅斯（和森）
國人對於蒙古問題應持的態度（君宇）
祝土耳其國民黨的勝利（和森）
土耳其國民軍勝利的國際價值（君宇）
南通借款（和森）
昂江西人民（君宇）
外交派與政學系（T D L）

分售所 上海亞東圖書館 北京大學出版部 長沙文化書社 廣州昌興馬路二十八號

新青年叢書 最近出版的

社會主義討論集 全書五百餘頁 定價大洋七角

此書是年來國內學者討論關於社會主義的；內中於各派社會主義之精髓，及其組織方法，敍論甚詳。各派社會主義之爭點，及其排擠；例證繁多。他如馬克斯社會主義，安那其主義，基爾特社會主義等——及其附帶問題——無不討論備至；足爲研究社會主義者之參考。

總發行所廣州昌興馬路二十八號 **新青年社** 總代派處商務印書館

西洋社會運動史出版預告

這本書是日本社會主義運動的急先鋒石川三四郎君前在東京巢鴨監獄裏面著的，因觸着他們官憲的忌諱，曾被禁止發賣，埋沒很久了。現在石川君由歐洲返國，又重加修正出世，已由本社張天放君着手翻譯，不日卽可出版。這本書的內容，是詳說從上古的共產社會到現代的資本國家，人類社會的進化，社會組織的變遷，各國社會運動的勃興，及從事社會運動的革命家的生涯和事業，對於未來的社會生活，明示以光明的路徑，是現代唯一的好著述，特把他介紹給國內的人們

社會思潮研究社啟

○君患子女太多乎？生育問題
○君痛受經濟壓迫乎？中國人口問題
可讀 **美國山額夫人著**
生育節制法 而解決之
每冊大洋一角 上海中華書局 泰東圖書局 世界書局 均有寄售

評論

●讀了某大學自由結婚會底會章以後

心如

無論怎樣有價值的理論或主義，通過中國人底腦海就要改換面目，甚至變成爲惡的工具；中國人自己或者在某種意義上可以誇張爲富於改造能力；但被中國人改造後的理論或主義總是大不幸！在某種理論或主義中，只利用彼底可以掩飾罪惡的部分來代表全體，這就是改造途中最大的障礙！

「戀愛」何等神聖！彼一般恣縱肉慾的人們用來表示兩性的肉體關係；已經是錯誤極了；不料還有人利用彼來粉飾一種蹂躪女性的行爲；「戀愛」兩字恐怕永遠是代表一種罪惡，使人們不敢親近了！

某大學二年級學生所結的自由結婚會，對於戀愛底精神真算得有獨到之處，使人不勝欽仰（？）

「若其婦人容貌陋劣，又無中等以上之教育者，得取消其婚約。」若其婦人具有傾城傾國的容貌，而且曾在西洋留學得過博士頭銜者，不得取消其婚約嗎？戀愛不用兩人間底情感爲標準，只憑容觀的偶然的條件定去留，真算是「戀愛」兩字底新解釋，只不知彼歡迎否？知識階級的二年級大學生，自然在十幾個月後就戴上了學士的頭銜，「無中等以上之教育」的女子，是配不上；但他們容貌都漂亮嗎？我們從此就很佩服該校底職教員取錄學生真有眼力善於選擇；但不能替他們招一班更漂亮而有「中等以上教育」的女子供他們戀愛，總算設備不周。若非全班學生都是容貌漂亮的，那麼容貌陋劣的就應當沒有入會權。這種必然的推斷若果不對，則容貌陋劣的男子可以娶容貌美麗的女子，這樣有便宜可圖的會，自然不怕不風行一世；只不知道這種權利從哪里取來？我恐這種權利卽使有人送來也非有強力的人不能享受吧？擁着強力主張自由也非大學生不能！

「既結婚後，其婦人容貌並不陋劣，亦曾受有中等之教育，然以其他種種之關係，夫婦之情感不睦，家庭之空氣紊亂，直可宣告離婚。」兩性間若沒有真摯的感情不應當同居，這是無可反對的。但無論因什麼關係，發生感情不睦，空氣紊亂，就要離開，在許多方面恐怕總嫌性急罷？倘若感情不睦的原因，是第三者的梗阻——這在中國底舊家庭是常常有的——也不從原因治療，真是痛快呵！

我所知道的，北京的專門學校都收容女生，結婚是兩性間平等的行爲，自由是雙方應當保有的，自由結婚會爲何不許女子加入呢？或者男子底自由結婚，和女子底自由結婚，是兩件不能並存的事實嗎？單方面的主張權利，未必是可靠的吧！

被父母所專斷的婚姻應當反對，因爲太忽視倆人間底幸福。但只把父母專斷改換成男子專斷，兩人底幸福就可保障嗎？男子仍然居於優越的地位有真實的戀愛嗎？不知道尊崇他人底幸福而主張自己底權利總是罪惡底源泉。

「戀愛」是兩性間自然發生而具一種最濃厚的情感的生活，絕不受一切物質的客觀的條件所屬羅；容貌，知識，地位，……都不是發生真正戀愛所必要的條件。附條件的戀愛是不可思議的呵！

上面的話，只就戀愛本身說，若從社會的改造方面着眼，要想得到人類全體生活底幸福，不從全體着想，是永不能達目的的。

假定女子未受中等教育是不能得到幸福的生活，最先就要造出凡女子都有受中等教育的機會來。只知道輕視沒有受中等教育的女子，而不從積極方面建設，怎樣有改善的希望呢？只顧到一己底一時的幸福（？）的人們不配主張什麼！集合許多人使力量強固而忘卻對手方，這是軍閥、土匪底行爲。

大學生尚且作類於土匪的行爲，不了解什麼是戀愛，進化底前途真黑暗呵！中國教育也就宣告破產了。

一九二二，九，二五，於白馬湖畔。

譯述

●倫理學與唯物史觀（十六）

德國考茨基 Kautsky 著 董亦湘譯

第四章 達爾文學說之倫理（進化論之倫理）

三 自己保存及生殖之動機

爲生存競爭的武器之自動力及智力，是相合而不可分離的。二者皆相待而爲發達。在生物中，這些武器贏得重要的地位，則其較原始的及較無用的武器，如多產力及生活力，必逐漸減少。在他方面，後者愈減少，則於生存競爭上，前者必愈增其重要，及促進其極大的發達。

然自動力及智力，亦決不能爲競爭之完善的武器。使我有強健的筋肉，活潑的骨節，敏捷的五官，及聰明的理解力，而不知有使用彼底去保存自己底衝動——使有覺取食物的視覺，或對付危險的智力，而我自暴自棄，且不能起何等的感動，則於生存競爭，有什麼用處呢？一定要有智力及自動力所同時起出之動物自己保存的一種欲望，能使爲生存競爭所極重要的智識，頓時發生「去實行爲生存所必須的運動」之意志，那麼，自動力及智力，才能爲生存競爭底武器。

使個體沒有自己保存的本能，則自動力與智力，於生存上亦不復爲重要，這正與「使個體沒有自動力與智力，則自己保存的本能，亦不能爲生存上之重要」同樣。自動力，智力，與自己保存的本能，三者互有密接的關係。自己保存的本能，是動物的本能之最原始者，亦最不可缺者。沒有這種本能，則沒有一種動物無論其有何等的自動力及智力而能維持其自身於一極短時期者。這種本能，是支配動物底全部生命的。同一的社會發達，以智力的作用屬之於特殊階級，以實際的運動又屬之於其他階級，至結果，前者則以「精神」高於「物質」，馴致智力作用，爲孤立無援，且因輕視維持生命之器械的動作，而蔑視生命。但這種知識，終沒有能夠壓伏自己保存之本能，及制止維持生命之「實用」的動作。雖有許多由於哲學的見地而自殺者，然我們於各種否認生活之實際行爲中，試一探其故，則可知並非是由於哲學的理想，而是由於疾病或惡社會的環境。所以純乎空疏的哲學，斷不能制勝自己保存之本能。然這種本能，雖爲一切本能中之最原始的最普及的，卻不是惟一的本能。這種本能，專務

維持其個體。個體存在，他也永遠跟着存在，若個體死滅，而沒有生育其繼承自身的個體，則這種本能，就完全消滅，無復一線遺留。惟那稱有子孫相繼的生物，才能維持其生存競爭。

植物及下等動物底生殖程序，是沒有智力及自動力底需要，但如果動物的（高於下等動物）生殖，為關於二個體的有性生殖，互相結合以產其卵及種子，那麼，這種生殖，就不能無智力及自動力之需要。他需要有一個慾求及衝動，以謀互相結合。沒有慾求，則不能為有性生殖，於慾求愈强的時期，則愈適宜於生殖，且生殖亦愈速，其子孫底發育亦愈佳，而能維持其種類。在別方面，其個體及種類之生殖的衝動，極為薄弱，則其發育底景象，亦必不優良。故在生物界中，發達到某種程度，就起出生存競爭，其結果就是自然淘汰，因自然淘汰之故，尤須具有强烈的生殖衝動，且以强固其生殖。

總生殖慾不能常常强烈，得多數的子孫。我們已經知道，自動力及智力增進，則個體產生的子體(Germ)之數，及生活力(Vitality)，必有次第減少底傾向。又個體底分業愈繁，組織愈複雜，則子體底發育及達到成長所須的時期必愈長。縱使其時期底一部分，生存於母體(Maternal body)之內，不能過一定限度，縱使從體量底大小而言，母親不能使其體內的子體和他一樣大，然自生產以後至於成長，必須極長的時期。但自動物幼稚時以至成就，其自動力及智力，已是非常遲緩，而於幼穉物初出於卵體或母體之時，其智力及自動力底發達，又是非常薄弱。當卵初出於母體之時，且竟是完全沒有智力及自動力。母底愛憐子體，卵底庇護、防衛，及幼兒底飼養，諸如此類，皆為母底重大職務。生殖底衝動，與愛子底衝動，在動物界中自某種發達程度以後，成為穩固其種類永久生存之不可缺的方法。這些衝動（母愛），與其自已保存底衝動，是不相合的，且往往互起衝突，但母愛底衝動，異常堅强，能克勝其自己保存之衝動。又與其他同一情形之下，使一切個體及種類，其自己保存底衝動，不致減少其生殖的及保護子姓的衝動，則其所生殖及所遞傳下去的性質和衝動，必有甚為優美的景象，這是彰明較著的。

（未完）

●進步與貧困（五十二）

亨利喬治 (Henry George) 著　朱枕薪 節譯

第四編　物質進步與財富分配

第一章　本題概論

我們由前所述，可以知道勞力與資本二者底利益，並不是相反的；實際上勞工與資本家常同占在一方面，地主則獨占在另一方面，互相對持。工資之可以繼續減低，正因租金不斷增高的緣故。汽船之能繼續駛行，亦全因輪轉不斷轉動的緣故。

我們明白這層道理之後，我們所更要研究的問題，就是：什麼是租金繼續不斷增高的原因呢？為什麼生產力增厚，地主能將大部份生產物取來作租金呢？

李加圖 (Bicardo) 說租金繼續不斷增高的唯一原因，就是人口增加的緣故。因人口增加，需要較大量的食物，食物產自大地，現在就是劣土，也要用來墾殖。人們需要土地竟這樣的急切，地價當然要隨之而增高。地價增高，就是租金增高。

李加圖之說雖如此，凱萊 (Carey) 卻完全與以否認，他根本推翻李加圖所主張的租金學說。李加圖底租金律，並不是說租金依耕地底面積而定；他說肥土底生產力厚，劣土底生產力薄，這是李加圖租金學說之中心的主張。凱萊反對農業底進步，是由肥土展至劣土的學說。

李加圖以為人口增加，人類不得不殖劣土，因是租金增高。但是，我對於這條原則演繹出來的理論，却不以為然；至於將租金增加，認為物質進步的說素，我更不敢苟同。我們要知道，租金增加，另有別故。我們現在就要研究這種原因，以及這種原因所產生的結果，我們且來攷察考察現代的財富分配方法，對於物質進步的關係如何。

促成物質進步的變化有三：

（一）人口增加；

（二）生產與交易的技術進步；

（三）知識、教育、政治、警政、習慣、道德等進步。

這三種變化，都是促進財富生產力增加底原因。

（未完）

藝術

●居格涅夫散文詩集（續）

徐蔚南譯

八、東方的傳說

在巴格台地方上誰不知道宇宙之太陽的若飛呢？

以前，一天若飛（那時他還是一個青年）在巴格台近郊散步。

忽然一陣叫喚聲送到他耳中；有人在盡力地呼救。

若飛在年紀相彷的青年們中素以聰明賢能出名的；但心是富於同情的，并且他還具有力量。他趕向叫喊的地方去，瞧見一個衰弱的老人被兩個强盜擒住，在墻上刦掠他底東西。

若飛拔出了他底刀子向惡漢刺去：一個被他殺了，一個被他趕逃了。

這被解救的老人便跪在救主底脚邊，親着他底衣邊，叫道：「勇敢的少年，你底俠義决不會沒有報酬的，外貌我是一個叫化子；但不過是外貌罷了。我並不是一個普通人。明天朝上你到市場上來；我在泉台邊旁待你，你便將深信我說話的真實了。」

若飛想：「這個人外貌真是一個叫化子；但是無論何事不能定說是沒有的。為什麼不可一試呢？」於是他便回答說：「很好，老先生；我定來。」

老人凝視了一會他底臉兒，便走了。

翌日清晨，太陽剛纔升起，若飛便往市場去，老人已在待他了，臂兒靠在泉台的大理石盤上。

在沈寂中，他携了若飛底手，領他到一個四面高牆包圍的小花園裏。

在這花園的正中，綠草地上，長着異形的樹木。

像是杉樹；不過樹葉是蒼色的。

三個菓子——三只蘋果——掛在纖細的向上曲的樹枝上。不小不大的一只是長的形式，乳白的顏色；第二只，大而圓，顏色鮮紅；第三只小而皺，色黃。

樹葉簌簌地響着，雖然並沒有風吹。正像玻璃鐘般的尖銳的，憂怨的聲響；樹像知覺若飛走近的一般。

「少年！」老人說，「請拿這些蘋果的一只，又須知道，你如果取了白的來吃，你便將為人間最智慧的了；如果取了紅的來吃，你便將如猶太人陸史區爾特一般的富；你如取了黃的來吃，你便將為老年的婦女們歡喜。你自己去決定！不要遷延時刻，一小時裏蘋果都要凋落的，就是那棵樹也要沈入地之無聲的梁底！」

若飛凝視着地，細細思量。「我將如何做去？」他低着聲音說，有如和他自己商量一般。「如果你太智慧了，或許不好生存了；如果你比什麼人都富裕，誰都要嫉妒你了；我不如取這三只枯萎的蘋果來吃罷！」

他便這樣做了；老人張着無牙齒的嘴笑道：「呀！聰明的少年！你揀了很好的一分了！白蘋果於你有什麼用？你就是這樣已比蘇羅門聰明了。紅蘋果於你也是一樣沒有什麼用……你沒有紅蘋果也能富裕的，不過你底富裕沒有一人來嫉妒你的。」

「請語我，老人，」若飛很興奮說，「我們底保護天國的回敎王底尊敬的母親住在哪方？」

老人鞠躬到地，指給青年那條道路。

在巴格臺地方誰不知道宇宙之太陽，偉大有名的若飛呢？

新詩界的消息！

■蕙的風　汪靜之作　新出

全書分四輯。朱自清序。胡適之序。劉延陵序。自序。（定價五角）

嘗試集	草兒	冬夜	一九一九新詩年選
三角	八角	六角	五角

上海亞東圖書館發行

(50)

三禄書屋潤例

篆隸　堂幅　屏條　四尺以上二十元　五尺以上三十元　[illegible]

壬戌立秋後十日　[illegible]代訂

介紹人　徐謙　戴季陶　袁履登　孫洪伊　張[illegible]　汪精衛　鄧仲和　趙公鶴　[illegible]

收件處　上海[illegible]　四馬路泰東書局　各大箋扇莊　杭州[illegible]　廣州[illegible]

詩歌

●債

大白

重重地，緊緊地壓住我肩頭的，
是甚麼呢？——
債啊！

有主的債，
是還得了的；
無主的債，
還得了嗎？

做一天人，
還一天債，
欠一天債，
除死方休吧！

死了，
休了，
債也許依然不了咧！

還有來生嗎？——
來生怎了得今生債呢？
試看今生，
又何曾了得前生債呢？

今天也許有明天，
今生還只是今生，
今天分明有昨天，
今生却只是今生。

且莫管——
今生怎了前生債；
更莫管——
來生再了今生債！

一九二二・九・二四・在鷄山。

●死底讚美

惡石

「求生」是不是性地上唯一的植物呢？
「怕死」是不是心坎之底一塊轉移不動的石頭呢？

好生惡死，
雖是人之常情；
但是我看見多少為戀愛的犧牲生命了，
為自敬的犧牲生命了，
為利他的犧牲生命了。

為戀愛而死的，
悲哀！
為自敬而死的，
偉壯！
為利他而死的，
真個是慈悲廣大，生動而溫和哟！

戀愛的死，
冬夜一般的哀；
自敬的死，
泰山一般的高；
利他的死，
真個是天一般的大，春一般的溫哟！

這一切的死，
都是美麗璀璨的死哟！
昏迷的世人啊，
人死是人生的兩面，
不要單覷着一邊吧！
生死兩條路，
不要專揀定那一條路走吧！

生哟！
死哟！
於我心無所分別哟！
我祇要依我底希望，依我底快樂哟！

遊記

●海州到徐州的路程

謝葵觀

海州和徐州，合設着徐海道；從海州到徐州，總共得三百餘里。

唉！我真愚呀！我為什麼偏走了二千里？難道因為着有錢——且不是出來辦事——專出來遊歷的嗎？在起初我或者有這個想像。

我到徐州了，我從板浦出發，共行了三天，却不是走那三百里的路程——由海州臨洪口上了滄淝輪，一夜到了青島；第二天乘膠濟的晚車便到濟南；第三天乘津浦的晚車，便到徐州了！

我一到徐州，會見了我底朋友胡梅村，他很驚異地和我說：

『呀！向之！你好快呀！你在路上怎樣……』

說也奇怪，凡是見着我的，不說我走的快，便問我有沒有受着……

這時我心裏很快活，便笑迷迷地對他們講：哈！哈！我是由青島那面轉來的；我這次路程中，沒有一點不如意的地方。在海裏走了五百里，感謝上帝，使得『風平浪靜，永波不興』，於是雖以我破題第一遭的航海者，并不知什麼暈船不暈船；到青島，參拜了中日爭論、關係東亞和平的大市場；到濟南更到了北方的大省會，且乘着一日的白晝，看見了許多的山東景况，並謁見了濟南三勝中的一位——趵突泉——在我這獨身初出里門的人，是何等快活哩！

噯唷！我上面一番話，也不過有意無意的，談談我路中的經過；誰知旁邊却聽惱了人呢？當時我原看得出，那和我辯論的，眼中不知包了許多熱淚了！　他說：

向之！你果真快活嗎？你為什麼「舍近而求遠」？假若你從徐州到上海，要不要走濟南到青島，由青島搭海輪去呢？像你這種快樂，我希望沒再有第二次啊！……』

他以下還說了許多刺心的議論；不錯，我也回憶在我未動身的時候，確曾「轆轤旋轉」的「幾費思量」！眼看着三百餘里的路程，為什麼要去航海？為什麼要走二千里？論理，時間和經濟上，不都受影響嗎？

呵！現在知道究竟不是這樣講法的，那：「徐海鎮守使陳」，「海州鎮守使白」。他們領了許多健兒，是為着保護徐海底治安；他能令他底健兒，不穿他底軍衣搶你們，他不能令不是他底健兒，或不穿他軍衣的好漢不搶你們呀！

什麼是不合算，什麼是便宜？我如今但求平平安安，而且速速的，超渡這人事的悲哀罷！

一九二二・九・二四・於徐州。

通信

●黃陂劉光起自殺事件

力子，

讀覺悟，見黃陂劉光起自殺，很堪悼惜！